滿洲報

昭和二年九月四日

(本報價目)每份現大洋五分每月現大洋一圓每三個月現大洋二圓九角每六個月現大洋五圓六角全年現大洋十一圓報費先惠郵票不收(廣告刊資)一行十四字起碼刊資一日每行現大洋一圓特別及長期者另議

大連市山縣通一四二番地 中日合辦 發行所 滿洲報社 電話 編輯部(長)七五一三番 經理部四〇三四番 振替貯金口座(大連)三七三番

南軍占浦口

李宗仁軍已行渡江（三日上海專電）

據英方消息、孫軍近得鄂軍入皖將攻津浦線蚌埠之消息後、路恐被截、一方或鑒於渡河部隊因與本部缺乏聯絡、陷於不能補給彈藥食糧而致敗退、乃於三十一日來砲擊南京、希圖牽制南軍、並開始撤退、浦口南軍竟乘勢分乘軍艦四隻積極反攻、終至北軍大敗而奪回浦口、目下南軍李宗仁所率之第七軍已實行渡江矣

白崇禧主張追擊（三日上海專電）

據南軍方面消息、江南孫軍業經掃淨、南軍刻正休養中、白崇禧主張渡江追擊、目下準備中

孫軍已退往海州（三日上海專電）

北艦飛機偵察戰況

渤海艦隊海圻以下四隻載飛行機二架、於一日夕刻在吳淞流出現、偵察江南戰況後、並砲擊吳淞、孫軍之攻江南、完全失敗、現已退往海州

當局發表晉閻同意討馮（三日北京專電）

據國務院發表閻錫山已同意奉方出兵討馮云（三日北京專電）

國務院發表 準備再開關會

國務院發表政府刻正準備再開關稅會議云

滬寧路已復舊

李何警備寧鎮

進往江南之北軍一日全被南軍擊退、滬寧路又由二日復舊、關於江南防務、據南軍當局發表、李宗仁軍決警備南京、何應欽軍警備鎮江云（三日上海專電）

九江會議結果

馮代表劉驥列席

九江會議時、馮軍參謀長劉驥亦列席、其會議決定事項如左

一、武漢派於最近期間內遷往南京、樹立以武漢派爲中心之合同政府

二、推譚延闓爲大元帥

三、以馮玉祥閻錫山之提携而阻止奉軍於晉境南下

四、武漢軍入南京由津補線繼續北伐

五、京漢線武勝關以北爲馮之地盤、對該方面概不干涉（三日北京專電）

東訊謂孫軍失敗未可信

據某處接到滬訊、孫軍渡江兵數約五千名、補口一帶方面亦有渡江說、因此滬寧路蘇州以西已停駛、孫軍渡江失敗說未可深信云（三日東京專電）

驚觀光者一人並傷人云（三日上海專電）

軍隊發生虎疫

天津中國軍隊數十名發生虎列拉、二日已死四名云（三日天津專電）

中國已獲得排球選手權

遠東運動大會第七日（二日）之中日比賽網球因天降大雨未能比賽、綠於三日舉行、而是日中菲二次比賽之結果、我國又勝、我國之排球已於前次勝菲、且勝日、完全獲得排球選手權矣、並將其點數錄左

中國 ｛二一……一〇／一七……二二／二一……一二｝ 菲律賓

蔣介石下野後 閩省無形戒嚴

福州通信、蔣介石辭職電訊發表後、江浙各省紛紛通電表示挽留、閩省得此消息後、省黨部即電往寧波挽留、略謂我總司令黨國柱石、衆望咸歸、當此一髮千鈞、詎可飄然遠引、萬望以黨國爲重、力任艱鉅、完成北伐、上慰總理未竟之志、下慰國民期望之殷、迫切陳詞、伏祈鑑納云云、福州各界團體亦致蔣一電、略云、我總司令仗義興師、連戰數省、軍閥披靡、共黨潛形、正期殲除餘孽、忽傳宣布下野、惶駭曷甚、務懇俯念蒼生、迴寧復職、云云、省政府方面聞亦已去電挽留、但電文尚未探悉、當此蔣氏下野、政局變化之際、人心因之不免稍爲不安、省政府委員會於十七日會議後、特又召集一秘密會議、秘書長秘書公安局長等俱列席會議、聞是日除議定通電表示挽留蔣總司令外、並議定特別戒嚴、由公安局長嚴督所屬、認眞維持秩序、軍隊亦按班出巡、以爲補助、一面禁止謠言、以防匪徒乘機造謠生事云

廣東忽封閉錢業（三日廣州專電）

因商界拒認公債遂武力壓迫

粵當局爲維持中央銀行紙幣兌現計畫發行一千萬元短期公債、總商會方面飭各商店負擔六百萬元、其法爲各出資本一千元中抽出五十元、其餘四百萬元由四百家銀行錢莊負擔、如此則每家須負擔一萬元之鉅、以致小資本者不免破產、故拒絕籌措、政府因此一日突派武裝兵封鎖市內各銀行錢莊、此實空前之經濟苦的逹現在富豪已匿身市內、混亂達極云

武漢政府 現銀徵稅結果

自武漢政府以現銀徵稅以來、將民間殘留之現銀吸收淨盡、交易停止、市面極其蕭條云（三日北京專電）

廣東中央紙幣停止兌現（三日北京專電）

李濟深因籌欵監禁商會代表

廣東中央銀行紙幣價格暴落、因擠兌甚多、粵政府命令由八月三十日起五日間停止兌現、又李濟深向總商會交涉、請籌辦軍事公債一千萬元、未得承允、竟以軍隊包圍總商會、監禁代表者五六名云

將招外交界 在帥府會議

討論滿蒙交涉案

芳澤公使定於下星期與楊宇霆工項會商滿蒙問題、華方爲決定對策、現已準備在大元帥府綱羅外交界有力者開一大會議云（三日北京專電）

上海龍華塔 雷擊觀覽者

上海龍華塔二日午前十時落雷云

唐生智聯孫反覆實因 馮玉祥從中破壞

孫唐間曾訂五條件

經袁家普遊說後始行反漢

漢口通訊、某方消息、唐生智派遣代表北來、除與奉方有所接洽外、其對於利害關係較切之孫傳芳、亦曾有秘密結合之一段經過、據聞唐在漢口時、對于武漢政府之汪精衛與南京政府之蔣介石、同一不滿、亟思拉攏外以自固、適孫傳芳反攻、佔領蚌埠、唐遂派前清、粵人曾被段政府簡後軍諮拒絕之湘省某將領代表、湘人某氏爲代表、星夜赴蚌、與孫傳芳之政務處長蔣鴻圖、及另一某共商聯絡之法、電文往返、約有二十餘件、最後交換意見之結果、大致爲

一、孫唐共同討赤

二、孫軍由蚌埠進取南京、唐出兵溧水進攻丹徒、以威脅南京軍之後方

三、平定南京黨軍之後、江蘇與安徽兩省北岸各屬、概歸張宗昌、安徽及江蘇之南境歸唐生智

四、孫軍攻掠浙江福建、唐助以餉械兵力、上海仿何豐林時代成例、劃歸浙江、由孫氏管轄

五、戰事平定後、召集國民會議解決國是

上項議案爲、其內容之大要、據傳者言、大致如是、並無若何之出入、故唐于未得黨政府之許可、即在漢發表委何健爲江右軍總指揮、劉興爲江左軍總指揮、準備大舉、進兵皖境、名爲援應南京政府、實則援應孫傳芳、所以孫氏敢於長驅直入、冒險渡江進攻下關、在孫唐協議之際、事聞于馮玉祥、因恐孫唐聯合、則馮亦陷危殆、急遣袁家普赴漢、挽唐仍與馮合作、並允阻止入鄂之國民二軍岳維峻部不再前進、以示誠意決心、袁曾任雲南財政廳長、亦爲湘人、前年流寓北京、衣食無着、向京兆尹薛篤弼謀得京兆某縣知事、由是與馮近、袁爲唐所契重、袁至漢、首告唐以國民黨不可靠、破壞體、次言孫傳芳與王永泉楊宇霆夏超故事、萬難合作、請勿上當、適南京政府之李宗仁、又邀唐赴廬山會面、葉開鑫賀耀祖又聯名電譚延闓、表示與唐絕無芥蒂、請爲轉達、唐如是一反其前之所議、將入皖之兵、直迫采石機、何健又由安慶向蚌埠進兵、孫傳芳形勢、因之陷于不利云

魯軍攻豫將開始

劉志陸來京商洽軍事

大名附近已有小突觸

北京特訊、劉志陸係三十日晚十一時、由天津乘專車抵京、據劉云、本人共轄八、九、十二、十三、二十四、五軍、及八獨立旅、共八萬餘人、在曹州一帶集中、尙未與馮開仗、此來、係請示以後辦法、待京漢線奉軍前進、所部即入豫攻馮、並言、本人三四日後返魯

又訊、直魯軍騎兵集團長吳冀熊部三十日晚來京、請示本人所部加入何方、擔任防務、聞吳部將大部分開至隴海線、一部分負守蚌埠任務、吳定三四日內返魯

又訊、奉晉軍已定大舉攻豫、在黃河北岸之馮玉祥軍、業經撤至滎澤河陰一帶、馮本人於二十五日由開封至鄭州、準備應付作戰、黃河鐵橋北岸之車頭、馮軍南去時、將車頭車身、悉數運至滎澤車站、西路馮軍、駐在馬牧集、與碭山之魯軍、在對峙中、馮之作戰計畫、仍欲暫取守勢、靜待時局變化、再作進一步之行動、聯絡靳雲鶚、徐永昌、均取相當聯絡、豫中將領、因馮玉祥此次對於調停寧漢妥協、致蔣介石下野、對之頗爲不憚、作戰上、軍心頗不一致云

又北京據可靠方面消息、馮玉祥自在豫西失敗後、已命在陝甘之隊伍六萬人、東行入關、助勢、大約該軍抵豫後、馮氏即當採取攻擊之策略、豫省邊界、仍有戰事、據最近消息、直魯聯軍之在大名府左近者、已與國民軍接觸、非已獲勝、傳國民之在直省境內黃河以北者、將撤回河南

某軍事機關接有報告、馮玉祥確有自隴海路漸進兵窺視徐州之意、某要人接此報告後、即決定攻豫之部隊、對日動員、至少限度須佔領開封、以爲先發制人之計、關於此旨、已密電褚督依照辦理、至劉志陸軍長來京、即係指授此項軍事機宜云

又徐州通信云、津隴兩路戰事、津浦聯軍正面、與黨軍仍在江南激戰、大隊續渡中、西路直魯軍最前線、爲張敬堯之第二軍、駐碭山馬牧集一帶、張時舉部暗襲式接觸、外傳馮軍已由歸德東進、與靳雲鶚軍、雖未有衝突、亦未止內將西開加入作戰、至杜鳳鶴之平山口、九里山、茅村等處、日駐碭山、黃口一帶、爲預備隊、駐不確、第二線、爲徐源泉之第六軍、第三線、爲程國瑞之第三軍、駐第十軍、既在東路隴海線防守事宜、故該軍一百五十三旅長孫梅喜乃於廿四日、由棗莊招新兵一旅、軍、除一百三十一旅朱玉寶部、赴皖、劉匪外、餘部多駐東鄉太湖大廟一帶、程國瑞於二十六日、由濟來徐、所部即將西上、褚玉璞以南戰方殷、隨於廿一日上午六時五十分、率隨員差弁、並衛隊一營、手提機槍一連、憲兵一連、專車赴蚌晤孫、駐站直魯軍各官長、本埠戒嚴司令何其昌、徐海道尹翟殿林、警廳長高碣恩、縣知事武元路、徐關貨捐局長劉冠香、徐關主任滕載厚等均赴站恭送、聞褚氏此行、係與孫傳芳籌商攻寧對豫聯絡問題、不日、仍返徐調度云

孫傳芳電邀

魯張南下助戰

京訊云、張宗昌因接洽晉事、更改行期、尙無南下確期、茲聞最近孫傳芳曾有一路（三十）電來京、大致係以攻寧軍事吃緊、請張剋日南下、援助軍事等語、張已允許、現王棟兩部星夜南進、聽孫指揮云

又孫傳芳以收回南京爲全局成敗關鍵、不肯退縮、極力激勵各軍奮力爭、續派第十三十五兩師、組織敢死軍四大支隊、分派于左右翼、在沿江襲擊、又由蚌埠分出一旅至浦口、抽出駐浦口之砲兵獨立團赴前敵、掩護軍隊過江云

一星期前之 寧浦戰事經過

南京特約（佐齋）通信、南京近廿日來之空氣、已較從前不同、關於軍事方面、對方軍隊已抵浦鎮、鐵甲車則逐日奔馳於津浦道上、每日均向江南發砲若干發、吾人苟於下關屋頂上以望遠鏡窺之、即可明瞭、南京附郭各砲台、亦駐守重兵、與之對峙、逐日均用砲互轟若干時、昨日二十二日、下午對方發來之砲最多、共計發來五十七砲、大小不一、且均在空中開花、獅子慕府等山、亦發砲、砲聲隆隆者垂三小時、下關方面於砲發時、商號均上板閉市、人民紛向城內而逃、情形異的狼狽、出城者行至薩家灣時、即不能前進、下關秩序混亂極多、民衆被砲轟而死傷者極多、紅十字會及萬字救濟醫院、又恢復四個月之工作、逐日分途救濟、下關中國銀行及煤炭港車站貨棧等處、被砲轟燬之處極多、其餘臨江滿各商店房屋、亦受損害、滬寧車不能入月台、下關交通完全斷絕、自下午四時許互轟起、至七時許始止、下關郵政局員、則移至常州辦公、火車站之機車人已遷入城辦公、城內秩序尙佳、城南軍較鎮靜、謠言則滿不聞、晚間仍准售茶、開鑼唱戲（曾停鑼四日）十二時以前、軍民均可來往、十二時後、軍人戒嚴、二則軍事由何應欽白崇禧二人負責（因李到九江）日之二路指揮部、已由滬移寧、政治即由李烈鈞會同各部長進行、黨務仍照舊進行、經對比較任何機關爲準確、關於宣傳事件、已改變策略、於武漢方面已變更口氣、連日正派人將各街市牆壁間用漆書寫之打倒「武漢僞政府」字樣塗去、滿街均「貼寧漢合作」標語、市面商業則已完全停頓、官長每日發小洋四角、警兵二角、以爲臨時伙食費云

閻派劉樾赴 南京參與會議

太原特訊、寧漢合作後、晉方對南關係、仍然如故、閻日前曾已有電到京、內容擬派劉樾赴寧代表閻列席國民政府各種會議、因閻爲政府委員會委員、故令劉前往參與各事云

石莊直轄晉軍撤防後

忽又在邊境戒備

客軍徐永昌等部仍不撤退

北京通訊、駐石家莊之晉軍主力部隊、二三日來向山西省境內開始移動、但僅爲主力部隊之移動、而非全部之撤退、又據某方面消息、山西軍已自兩三日前、由石家莊開始撤退、其屬于客軍之徐永昌等部、則使之儘如現狀、駐不遽撤、而屬于晉省直轄軍隊、則已全部撤退山西省內、但于撤退完竣同時、未悉何故、又有在娘子關附近之直隸省境及察哈爾省境天鎭陽高方面、暴全力以佈置防禦工事之傳說、今自此等狀觀之、晉閻之態度依然不明、且似預料奉軍將加以攻擊、故對之密佈防務、又據一說、滯京中之有力晉閻代表南桂馨李慶芳等、前日已急遽返太原、自此等事實徵之、奉晉關係之近似已急激惡化

京師大學 組織總綱公布

京大組織總綱、教部方面已議定、但因校長劉哲事忙、未加判定、遂未公布、昨午該部參事陳中又任持稿與劉哲密商數小時、乃於午後二時決定發表、茲錄其全文如左

玆製定國立京師大學校組織綱特公布之

「第一條」國立京師大學校以教授高深學術、養成碩學閎才爲宗旨「第二條」國立京師大學校分設各科部、一、文科 二、理科 三、法科 四、醫科 五、農科 六、工科 七、師範部 八、女子第一部 九、女子第二部 十、商業專門部 十一、美術專門部「第三條」國立京師大學校各科部得兼設預科「第四條」國立京師大學校收受高級中學畢業生、或具有同等資格者、預科收受四年制初級中學之畢業生、或具有同等資格者、錄取學生、以其入學之試驗成績定之「第五條」國立京師大學校文科理科、醫科農科、工科師範部、女子第一部女子第二部之修業年限爲四年、其預科爲二年、商業專門部美術專門部之修業年限爲三年、其預科爲一年「第六條」國立京師大學校學生在所屬科部修業完畢、試驗及格者、授以畢業證書「第七條」國立京師大學校置校長一人、總轄校務、由教育總長聘任之「第八條」國立京師大學校各科部各設學長一人、商承校長分掌各科部之教務及事務、由教育總長延聘之「第九條」國立京師大學校各科部各置教授若干人、分任教課、由本科部學長商陳校長聘任之、並呈報教育總長備案、各科部遇必要時、得商陳校長延請講師及助教「第十條」國立京師大學校設校務會議、定期於全校之重要事務、由校長及學長組織之、開會時以校長爲主席、校務會議之規程另定之「第十一條」國立京師大學校設教務會議、審議關於全校學生之教授訓育事項、由校長學長及各科部內之主任教授組織之、以校長爲主席、教務會議之規程另定之「第十二條」國立京師大學校設校長辦公室、其規程另定之「第十三條」國立京師大學校各科部設學長辦公室、其辦事規程、由校務會議訂定、報部備案「第十四條」國立京師大學校各科部設註冊、會計、文書、圖書、儀器、庶務、齋務、各置主任事務員等若干人、分任各務、由學長延用之、並函陳校長核准報部備案「第十五條」國立京師大學校各科部設教授會議規定章程、並審議關於本科部之學則、及教授訓育事宜、以本科部學長爲主席「第十六條」國立京師大學校各科部之內部各級章程、由本科自行規定、函陳校長備案、並呈明備案「第十七條」本綱自公布日施行

古巴虐待華僑

竟決徵人頭稅 交涉未允取銷

北京通訊云、駐古巴公使廖恩燾有電到京、內容略謂古巴政府前擬抽徵華僑人頭稅、旅古華僑均極惶駭、經遵奉部所向古外部提出嚴重抗議、請求即予撤銷、嗣准該部復稱事涉變更法令未便照辦、意態堅決、現撤與該部再商酌、仍核減是否可行、祇酌等見復云云、外部當即復電、謂古巴外部不允撤銷華僑人頭稅事、所再商該部酌予核減一節、恐有認其征收該項捐稅爲合法之嫌、仍應請即據理力爭、務期撤銷、以慰僑望、並盼即將交涉情形報部云

蔣胡決不回寧

伍朝樞之報告

南京外交部長伍朝樞、於二十三日出席寧政府軍政聯席會議報告、其代表赴滬挽留蔣介石胡漢民之經過云、胡氏之意、決放棄在寧之一切權利、而小事休養、蔣由甬來電、謂本人卜野事先對同人不告而去、實抱歉忱、以後願以私人及黨員名格、充量幫忙云

財廳奬勵稅收 准保記名局長

奉天財政廳長莫德惠爲充裕省欵起見、特奬勵稅收、規定局長保奬出力人員、爲記名局長、辦法凡局員能長增稅欵、此准由各該局保薦核准、即行記名遇缺儘先錄用云

本報啓事

本日附送滿洲報星期副刊一份即盼察收

四洮鐵路管理局電汽廠材料招標廣告 第三十九號

本局呈奉令准招標購買電汽廠材料計分九組訂定九月十五日在本局開標（押欵詳後）標單證書費每組現大洋壹元凡有願承辦此項材料者可逕到本局材料課領取標單簡章等件如用函滙欵領取亦可一切手續均按招標簡章辦理此告

押欵表

電汽	八十元	水道	五十元
雜品類	四十五元	釘類	六元
油類	二十元	工具	十五元
木材	二十元	五金	六元
顏藥油漆	十元		

吉海鐵路工程局第五段山峒招標廣告

本路第三段山峒業經開標在案茲擬將第五段山峒定期招標凡中國商民具有確實中國資本曾在他路包工具有經驗欲承辦此項工程者可携帶哈大洋拾元自本年陽曆八月二十五日起到吉垣本局購領標單圖表水平單及包工章程等項再往擬包工段估看工程於本年陽歷九月十五日下午一時在本局當場開標但無論得標與否所繳哈大洋十元作爲印刷單表工本費概不發還特此廣告

計開

第五段山峒長四百一十公尺

第六段山峒長三百七十五公尺（亦將陸續開標）

吉海鐵路工程局第六段山峒招標廣告

本路第五段山峒業經定於九月十五日開標在案亟應依次進行茲擬將第六段山峒定期招標凡中國商民具有確實中國資本曾在他路包工具有經驗欲承辦此項工程者可携帶哈洋十元自本年陽歷九月五日起到本局購領標單圖表水平單及山峒包工章程等項再往擬包工段估看工程於本年陽歷九月二十日下午一時在本局當場開標但無論得標與否所繳哈洋十元作爲印刷單表工本費概不發還特此廣告

計開

第六段山峒長三百七十五公尺

周恩麟律師受任馬金堂嗣子馬鍾援馬鍾賢常年法律顧問通告

本律師膺馬金堂嗣子馬鍾援馬鍾賢及其法定代理人之聘爲常年法律顧問此後凡對於馬金堂之遺產及馬鍾援馬鍾賢之身體名譽或其他法益有毀損侵害者本律師當依法盡保障之責特此通告

中華青年會主催 第六次大連中華運動大會

時期 中華民國十六年十月十六日

地點 大連譚家屯滿蒙運動場

報名處 大連浪速町中華青年會（電話八六六七番）

後援團體 大連華商公議會 西崗華商公議會 泰東日報社 關東報社 滿洲報社

列車發着時刻 安奉線 順線 鐵路列車時刻表

(二) 中華民國十六年九月四日 滿洲報 NO.1697 (第三種郵便物認可)

吳佩孚入四川後
各將領及國民黨均反對
僅楊森表示容納

成都通信、吳佩孚七月十三到巴東、十四日萬縣楊森派熊歐遊楊漢域前往偵察行動、聞其所率于學忠殘部、尚近萬人、駐紮巴東秭歸鶴峯一帶、重慶劉湘、於十六日接悉此訊、當電駐萬代表轉楊森、說明川中不能容吳氏之理由、甚、切至、旋接萬電謂吳駐巫山之小橋驛、將通電川中各將領、聲明純係個人休養、絕不與聞政治等語、惟渝中國民黨人、接此訊後、異常注意　刻正準備開驅吳大會、二十一軍政治部李彥生王式玉等數十人致函劉湘、詢問吳氏入川之眞實消息、劉湘當復一函云、前敵宣傳隊隊長李彥生同志鑒、頃接手書、誦悉種切、吳之退至巴東、已接有萬訊當以吾川既屬革命區域、早已通電討吳、萬不能聽其入川、致礙革命工作、已將此意切電子惠同志、特別注意矣、頃又接得萬電略謂吳駐坐山小橋驛、擬通電川中各將領、聲明個人休養、決不與聞政治等語、幷以布復、即希轉知各同志爲盼、復頌黨祺、另據萬信、吳佩孚前由襄樊集合于學忠張聯陞兩部、竄入巴東、萬縣楊森派人歡迎入川、玆聞吳於十五日乘同福輪抵萬、隨行有衛隊二百餘人、楊森及軍部諸人多往河干迎迓、各街滿懸燈彩備極鋪張、據萬縣此人云、此種盛況、爲兵燹以來所未有　又聞于張兩部、亦已相繼入川、楊已通電所部、盡巫山雲陽兩縣地以處之、近日所到吳部、已達數千因駐地未定、一時尚未他去、渝商務日報、亦有同樣之紀載、是吳之到萬、確已證實、渝中官廳方面尚諱言此事也　續據萬訊吳佩孚於十八日率衛隊抵、巫山楊森當派福源福同兩輪　到巫分運吳氏部屬、楊即於十九偕其所部駐萬王范各師長及其夫人前往迎迓、在巫山會晤後、同到夔府住觀音洞名勝、吳氏此次隨帶衛隊步兵三團、手機關槍一連、合張聯陞于學忠兩部零星隊伍、抵夔者共有槍萬餘枝、除本人及其夫人女公子外、有張其鍠夫人及僚員數十人、吳氏沿途僅乘肩輿其夫人在路中多騎馬步行、經過鄂西間道時、駐宜魯滌平部曾由宜派兵西上截堵、未能追及、至秭歸巴東兩縣　係川軍第七師第一縱隊賀國祥部駐防　故得安全通過、吳佩孚抵夔由楊森容納後楊發途電云、特急、重慶劉總指揮甫公瀘軍長德祥兄綏定劉督辦積公成都劉軍長自乾兄鄧軍長晉康隸三台田軍長頌堯隸暨各軍各師旅長諸兄均鑑、頃接吳玉老號日由夔來電開、萬縣楊惠弟鑒、舉世滔滔、亂離有屆、欲尋遊憩名勝爲宜、因念蜀中山水、半屬舊遊、而蜀中將領、又皆舊雨、業於號日間道抵夔、擬即暫憩此間、專事徜徉、不問理亂、甫公積之晉康自乾德祥頌堯諸兄處及各旅長等、頌堯爲之道意、一俟秋涼、溯江而上再續舊歡也、特電奉達、即希注察、小兄吳佩孚號印等語、吳玉老自解除兵柄後久已厭棄時事、此次挈眷到川、純係遊歷山水、並無政治作用、森擬俟其暫駐夔府、稍事憩息後或再即送西行、諸公均屬袍澤舊誼、當不讓爲東道主人也、特電奉達、即希察照、楊森叩養二十二印、但聞鄧錫侯劉文輝各將領對吳有反對之意　其所取之態度如下、(一)四川軍隊過多、人民擔負過重、各將領均有自顧不暇之勢、決不承認供給北軍(二)吳個人行動、或駐峨眉或到任何處均加以保護、以示川人之寬大有餘、而不乘人之危(三)若吳氏有政治上之活動、決加以禁制、以免牽動全局、妨礙革命前程、重慶登記委員辦事處、業於十九日午前八鐘、開緊急會議、討論結果、決定通電、驅吳出川、絕不絲毫妥協、一面督促楊森拒絕吳氏、是日反對日本出兵津督促各軍北伐重慶市民大會開委員會、與各部主任聯席會議　則決議組織特組委員會　擬通電反對吳佩孚入川、成都民黨三委員會亦致楊森電云　國急　萬縣楊軍長子惠同志鑒　近日報紙宣傳、有直系軍閥首領吳佩孚行將由鄂入川之說　未得宜電證明、不知是否確實、竊謂吾川爲革命軍占領區域、而革命之目的、原以打倒軍閥爲第一義、現値全川革命潮流高漲之際、乃忽有此離奇之消息傳來、殊甚詫異　貴軍長坐鎭夔巫、實作全川鎖鑰　如果報紙所傳、確有其事、務望嚴密查拿、付諸人民裁判、以彰國法而去革命前途之障礙、事關黨國、盼特此電陳　幷盼復示、中國國民黨四川登記委員會成都辦事處審查委員會成都臨時黨務指導委員會叩

大戰以後之徐州
貧民食榆皮柳葉充飢
各業凋敝教育亦停頓

二十七日徐州通信、徐邑自入戰事區域以來、各業凋敝、近來省欵既已無着、地方收入、又復不旺、暑期屆滿、各中等學校、開學無期、小學亦無形停頓、至教育局、實業局、農場工場均以困于經濟、等諸虛設、民窮財盡、靡有底止、榆皮柳葉、多有摘食充飢者、貧民生計之苦困、於此可見一斑、又前者黨軍退徐時、銅山縣黨部重要人員、多隱之南下、其黨部原設教育局內、所遺文件頗多、嗣經聯軍軍法處駐此隨將各件抄出、該處長黃成霖、本孫傳芳不容既往意旨、特於前日將各件焚、以示不願株連、銅山警備營帶張繼發、維護地方、在蚌孫傳芳前指控通黨、於昨日上午九時被褚之偵探隊捕解總署將致梟首、幸各界聞訊較早、趕往陳情、並得新任魯軍二十五軍長陳文釗、從中斡旋始得省釋云
二十九日徐州通信、直褚鑾於臨滕鄒嶧各縣、兩遭兵燹、匪患頻仍　際此大軍南開、亟應辦理地方善後　爲正本清源之策、現悉褚又以滕縣知事王育才、及該縣十五區鄉民孫長錦王傳錦宋名備孟力田張成勳等、二十五日來徐請派委員撫綏、褚於日前調委第五軍主任參謀牛麟(徐州人)爲鄒滕嶧費泗水五縣別動隊司令、俾清匪患　兼收流離失所帶槍之民衆、編制成軍、協同地方保衛閭專任剿匪事宜、玆將五縣代表來徐呈文略誌如下、滕費各縣、遭兵匪禍害、請派委員撫綏、以靖地方、仰乞鈞鑒、竊我軍當今春南下之際　土匪乘機蜂起、小桿則架票掠財、大桿則勒搶索欵魚肉刀俎、盡人皆知「中略」乃者我軍乘勝南征、匪勢大熾、既足擾我腹心、且流離失所之潰兵倘不迅派委員收編制止、則小民日處水深火熱中矣、爲此怖懇總司令剛斷力行云云、滕縣十五區代表孫長錦等叩
市褚於二十七日率隨員衛兵等、由徐赴蚌謁孫、現已於二十八日晨二時二十分返徐、又直魯聯軍前敵執法處長董濟川將在鳳凰山隴借購鄉間草柴、訛詐鄉人、強去牲畜之六百零五團二營五連兵士崔撫訓、胥金生、呂順吉、韓茂如、張得勝等、並迫擊砲營兵士王登勝、李祥林、王桐、閻茂有、陝印進、韓得勝等十一名在南關外梟首、並布告罪狀、以儆其餘、而肅軍紀云

褚玉璞將赴泰山獻鐘

鐘文曰(風調雨順國泰民安)
濟南函云、褚督辦近令本埠二馬路普泰鐵廠鑄造鑌鐵大鐘一座、送往泰山廟宇懸掛、以作紀念、該鐘高四尺許、下座口寬三尺許計重千斤左右、鐘中鑄畫方格十塊、在每塊內鑄出風調雨順、國泰民安八字、又二格一爲直隸督辦褚玉璞敬獻、一爲中華民國十六年舊歷六月穀旦、式樣體質、極壯觀、一俟日內鑄竣、即行派員押運泰安云

日本閣議與我國之時局
陸相與海相均有報告

日本政府於二日開催閣議白川陸相在閣議席上關於我國南京戰事報告如左
長江狀況就武漢南京之合同兩派主張已歸一致前途尙屬有望惟南京派中之硬派要求汪精衛下野最力因此或牽動兩者之軍事不能一致亦未可知又據一說南京派不堪武漢派之壓迫一時放棄江蘇何應欽軍決定移駐浙江他方孫傳芳之軍隊於八月二十六日起至二十九日止橫亘南京鎭江間之地域在江之南岸並出已渡江之兵力約達五千而日方面正在準備渡江中又八月三十一日接北京方面來電謂孫傳芳軍大部分渡江完了均已佔領江南云(三日東京專電)日本岡田海相關於我國時局在二日之閣議席上報告如左
據駐華之遣外艦來電報告謂華南戰況益見變化鎭江方面之孫軍一部分已經渡江其他各處之南北兩軍刻均隔江對峙時々砲擊交相攻擊上海方面之中國街現已宣布戒嚴令夜間斷絕交通此外租界治安亦益趨惡化中國兵之不法乘船所在皆有經我警備艦嚴重警戒之結果其後幸無此種事故發生但對於航行船舶不法射擊之事亦曾繼續發生皆得我警備艦加以保護幸不演出大故至於被　去之平雄丸船長事件經青島總領事及派遣警官隊之報告船長以下均監禁於海前七十華里之地點現正在百方交涉中據云此賊係白寶山之舊部南軍之殘軍短銃長槍各火器均極完備云

李濟深返省表示
仍冀蔣汪等合作
李黃致電馮汪等勸告息爭

香港特訊、陳可鈺回粵、報告張發奎尙留漢、允行在贛接洽甚圓滿、李濟深回粵表示意見、主張各方力屏私見仍冀蔣汪胡等合作又二十六日復函、李濟深黃紹雄十五日電馮玉祥、謂目前最重要問題、爲團結全黨力量、剷除共產、繼續北伐、若相持不悟、是自爲鷸蚌、以待漁人、弟等終抱憂懼、謹陳鄙見、首都在寧、早經決定、武漢同志、即可徑行赴寧　俾中央早日同一、在寧召集全體執監及軍事會議、若徒爲正統之爭、或爲地盤之爭、殊失革命黨人相見以誠之旨、徒延糾紛介石年來爲黨奮鬪、共黨構陷、無所不至、彼一再宣言共黨肅清即行引退、今介石離寧、已無可爭、萬望一致主持、共維黨國　又致漢汪譚程朱電、謂共黨叛迹既明凡我同志皆當聲明、討共前此吾黨因共黨而生之誤會糾紛、應立時解釋、目前最大問題　爲團結本黨力量、殲除共黨及軍閥宜我革命若徒意氣之爭置革命、事業於不顧則與十餘年來軍閥之爭、何異兄等明達如何贊同雙方皆以眞誠相見、共循三民主義正軌等語

葉賀軍竄大埔

上海特訊、還潮汕輪商接汕電、屬即停止裝貨赴潮、聞因葉(挺)(賀)龍軍竄到大埔、該處距潮電船水程僅一夜

蘇俄侵入內蒙
赤軍宣傳共產

勞農俄國因欲赤化內蒙、故與外蒙締結密約、如有第三國侵略外蒙之時、俄國嘗予以援助、現派外蒙赤軍多人、使駐紮內外蒙邊境、爲示威運動　更使外蒙之共產黨員、潛入內蒙各地、宣傳共產主義、且強迫內蒙人入黨、聞其魔手、漸已延及內蒙之王公富豪、此等王公富豪、皆與外蒙隣近、因受其脅迫、避難於洮南者不少、又聞駐紮內外蒙接壤地點之外蒙赤軍、所有指揮官以及將校無一等非俄人云

安徽省有兩個省政府

陳調元之謀北歸、曾經誌本報、玆據蕪湖特訊陳調元已在此設立安徽省政府、唐生智亦派何健、劉興、陳公博、等在安慶組織政治委員會、宣布陳調元所組織之省政府爲無效、並令開到蕪湖之軍隊、暫停向南京上游開拔、以謀先行解決陳調元軍云

武漢圖粵計劃
先令葉賀擾東江
後籍詞派兵入粵

廣州特訊、贛境之葉賀軍、現分從定南等地　入粵謀擾東江、大抵武漢派內意、先假手葉賀來粵然後更派兵入粵平之、就勢驅逐派粵軍離境、李濟深現由北江調回范鏡各部、更添之省軍三旅、赴潮紫金拒防

國際軍縮會議
決於十一月開催

國際聯盟軍縮準備委員會決定於十一月七日向內瓦開會日本政府現已豫定派佐藤公使與陸軍側之杉山少將海軍側之小林中佐前往出席(三日東京專電)

駐天津總領事將有更動說

日外務省對於駐外各大公使已豫定實行大異動而田中外相擬於未行之先將一二重要者畧爲更迭已決定者如左
現外務省亞細亞局長木村鋭市
特任爲駐比利時全權公使
天津總領事　有田八郎
任外務省亞細亞局長　(三日東京專電)

日本對中日美
無電案進行策

關於中美日無線電信問題日本之安協案已先得我國之同意美國之折衝方針仍未得何等之處置豫定以北京爲交涉地點開始時期擬俟孫傳芳佔領南京及奉天軍驅逐馮玉祥時局歸於安靜後美國表面雖然強硬日本以正式安協案開始交涉自有案外解決之方法日本現故頗抱樂觀云(三日東京專電)

設置國際機關以
解決移民問題

國際人口會議於八月三十一日已在日內瓦開會矣二日會議時國際勞動理事亞魯巴德氏在席演說設今日各國各個互相衝突若不設立一種法制將來移民問題難免惹起各國民間之爭鬪爲當然之趨勢爲保存各國之權威設置國際移民調查機關爲目下之急務故余意以爲欲免去移出入民問題之紛爭與國家威信之保存及國內政爭之影響等並欲解決全世界之移民問題關與國際機關設置有緊急重大之關係云(三日日內瓦專電)

列強疑懼對滿策
日政府決定維持現狀

日政府對華積極政策之一即所謂滿蒙四頭政治革新統一計畫方針刻正由行政審議會幹事會作製其具體案中而中俄兩國對於其現內閣對滿政策均抱有不安危懼英美亦抱此同樣疑慮故日政府首腦部鑒此形勢刻正協議此種對策將各國此種疑念一概掃除決定今後對於滿蒙政治之統一全然採取形式手段仿照從來幹事會之原案設置滿蒙協議會滿鐵社長改爲親任待遇奉天總領事升爲公使級專任辦理滿洲一切交涉云

幻情小說　新桃源(四〇)

(劉瘦獨著)

第六回　王餐霞居官臨潼小　佳人夜放牢獄人縣

必屬強橫奸污、如其奸污而死、不如壯節而死、事到如今、還說甚麽含忍、不如大鬧此賊一場、以表王嘯風之女、不同狗彘、最可憐、吳夢仙哥哥、煞費錦心、只落得水裏撈月、一夢空花而已、更可嘆、徐家姑姑、養育十餘年、不料想、深山窮谷裏、謝絕恩容、獨可惜、老父親、慕虛榮、入濁流、致今名未成、功未就、明女兒、受人侮辱、目今眼前、便是催命鬼、身後即是枉死城、父母呀、再見女兒、亦人鬼途殊、你老人家、准備着、今晚黃粱夢裏、兒好去拜別慈顏、從此後、便雲泥千里隔風雨一牀飛、暗思至此、兩淚如傾、那管領賊、見妙蓮不言不語只是流淚、疑他心裏肯可、面上不然、又不忍強暴美人、便妝出貓子與老鼠拜年、那副假面孔、從懷裏摸出一條綾子汗巾、挨近妙蓮身旁、與他輕拭珠淚、妙蓮此時、忍無可忍、將紅袖一揮纖手一指、只見他圓睜杏眼、倒豎蛾眉、咬定銀牙、變翻粉臉、大發鶯嗔燕怒之威、罵了一聲、萬惡賊寇、姑奶々、總死在千刀萬刃之下、也留個金身玉質之名你要玷辱奶々之軀、除非投胎老娘之懷、罵了一陣、餘怒不息、抓起一個拳大石塊、劈頭打去那管領賊、一見好事不諧、及促了、雌威、不覺心內大怒、要屈霸王手段、搶上去、双關一摟、正迎着、妙蓮石塊、飛來、那賊歪身一閃、正々打在、十把快手身上、十把快手、此時酒氣少醒、尙在朦朧之間、先就聽得、管領啣々咕々、似是逼奸之聲、方欲翻身、正被一石打中、借勢一咕嚕爬起、不用分說、便攢拳貫頂直扑管領而來、管領方欲抗聲折辯、不妨早着快賊一拳、當胸打去、打得管領、向後一仰、也就怒性發着、反轉身來、丟開架式並不答話、只見他二人、各獻精神同呈手段、一路好打、羨慕殺人、這一個、拳比泰山還重、那一個、足如鐵嶺不輕、只打得、石泉巢、煙飛塵滾、直鬧的、野賊窟、橙倒案翻、在此時、早已把那些快賊驚醒、個々擦眉揉眼不知是何緣故、却見他二人、拳如飛花暴雨一般、衆賊豈々、那知端底、大聲喊令住手、他二人打的性起、那裏還聽得見、自顧各保性命、快手內、有一身手較爽的忍不住跳入圈內、左擂右抵、好歹將拳分開、又見他二人、瞋目相視、餘怒勃々喘彼片時、那快手賊道、衆兄不知、咱今日、中了這個野畜之計、他把酒內下上蒙汗藥、你我喝了、不知不覺中也都爛醉如泥　那野畜不念同類相契之情、他見咱們、同都睡去自己却不思量、要和咱的美人、親近親近、也是咱們修積甚好、不合帶那綠頭巾子、幸喜美人心堅、偏未與那厮交歡、正值我、醒酒起來、遇着那厮　要用強梁相迫、我見他不仁不義、藐視我輩、所以和他動起手來、若衆兄再等片時、我就結果那厮的性命了、衆賊聞他　偷戲美人、都有憤恨之色、各自挽袖整衣、要打管領、管領百口分辯、只着無效自知事光不佳、便不待他們動手即自溜身跑了、衆賊見他理曲胆怯、先自天天、不深加追赶、追了一程、看看去遠、都道敗軍之將、不必再追、咱可回去、摟着美人、消消魂倒是眞箇的、說罷掉轉身來、又向石泉巢而回、比到巢裏、美人踪跡全無、各各搜前覓後、尋東找西、尋了半天、毫無影響、不覺一齊詫異道、莫非女子插了翅

汗之研究

氣虛血衰
則夜臥每流冷汗
血枯神虧
則夏令常感閉汗
在盛暑汗流之時
以此而鑑別體氣
最易明白

百齡機

滋陰：補血：理氣：培腎虧：和營衛使汗管通暢適宜調節體中溫度既不閉汗不宜又不冷汗盜汗則本原固而體質健耐心久服、轉弱爲強
試服一瓶、飯量大增、暴熱不怕即見壯健之佳象有意想不到之效力

(百齡機價目)
(均按現大洋計算)
小瓶一元　每打十元
大瓶二元　每打廿元

東三省　總發行所
奉天大西邊門外
九福公司
大連分銷處
華泰西藥房
西崗廣生堂
哈爾濱分銷處
泰華西藥商行
各埠藥房均有出售

浙杭分此

新開九章綢緞莊預告

由杭州總廠運到大批最時新電機綢緞絹葛屆時務請聯袂偕臨

一俟裝修工竣擇吉開幕

地址在大連市浪速町雙泉堂西門對門

吉長鐵路行車時刻
下行
上行
5.00 8.15
5.30 9.15
5.35 8.50
6.05 9.50
6.45 11.00
8.35 6.50
7.24 11.35
4.10 7.25

大阪商船定期行輪

●開往門司神戶大阪(每日午前十時出帆)
▲亞米利加丸 九月十日
▲香港丸 九月十三日
▲哈爾濱丸 九月十七日
●開往上海福州基隆高雄
▲貝加爾丸 九月六日宇品寄港
▲盛京丸 十月三日
●開往朝鮮長崎鹿兒島
▲長沙丸 九月十日
●開往歐洲
▲阿馬魯丸 月日
●開往紐育
▲阿魯古丸 十月上旬
●開往北米西雅杜留多古馬
▲倫敦丸 九月七日(上海神戶四日市橫濱經由)
大阪商船株式會社大連支店 電話四一三七番

日清汽船定期行輪

●開往上海青島
▲唐山丸 九月十六日
日清汽船代理店 大阪商船株式會社大連支店

日本郵船定期行輪

●開往歐洲
▲豐橋丸 十月一日
●開往北米
▲伯馬丸 九月七日李浦行
▲武豐丸 九月二十二日紐育行

近海郵船大連定期行輪

●開往神戶橫濱
▲高砂丸 九月七日
▲相模丸 九月四日
▲竹島丸 九月廿二日
●開往天津牛莊
▲淡路丸 九月五日
▲相模丸 九月廿日
▲竹島丸 九月十三日
●開往長崎神戶大阪橫濱
▲淡路丸 九月十三日

朝鮮郵船大連定期行輪

●開往朝鮮長崎鹿兒島
▲會寧丸 九月十二日
●開往威海衛青島仁川
▲羅南丸 九月十二日
▲會寧丸
朝鮮郵船株式會社代理店
近海郵船株式會社代理店
日本郵船株式會社大連出張所
電話三七三九番

大連汽船定期行輪

●開往青島上海滿鐵航路船
▲神丸 九月十二日前十一時
▲大連丸 九月八日前十一時
▲大連丸 九月十七日前十時
●開往天津
▲濟通丸 九月六日正午
▲長平丸 九月九日後四時
▲天潮丸 九月十二日前八時
●開往安東
▲天潮丸 九月七日
●開往香港
▲一東洋丸 九月十二日
▲英順丸 九月七日
▲六眞盛丸 九月十六日
▲煙臺丸 九月七日
●開往龍口登州府
▲龍平丸 九月七日後六時
大連汽船株式會社
大連市山縣通 賬房電話七二七五番

政記公司定期行輪

▲有利號 九月六日龍口行
▲廣利號 九月七日安東
▲永利號 九月四日芝罘
政記輪船股分有限公司 電話四一四一

滿鐵本線列車發着

(十五年十一月……)(太字は午……)

下り(北……)

驛		時刻
大連	發	8.10 9.30
沙河口	發	8.18 9.49
周水子	着	8.25 9.49
	發	8.26 9.51
金州	發	8.50 10.27
三十里堡	發	9.21 11.05
瓦房店	發	10.16 12.15
熊岳城	發	11.31 1.50
大石橋	着	12.26 2.58 12.50
	發	12.32 3.10 1.05
湯崗子	發	1.26 4.17 2.46
鞍山	發	1.41 4.39 3.18
遼陽	發	2.11 5.20 4.10
蘇家屯	着	1.56 6.19 5.32
	發	2.58 6.22 5.34
渾河	着	3.06 6.32 5.47
	發	3.07 6.34 5.49
奉天	着	3.17 6.45 6.06
	發	3.25 7.00 6.29
鐵嶺	發	4.31 8.41 8.49
開原	着	5.02 9.23 9.50
	發	5.03 9.25 3.05
昌圖	發	5.38 10.09 4.17
四平街	着	6.35 11.29 6.10
	發	6.39 11.35 6.80
公主嶺	着	7.35 12.49
	發	7.39 12.55
范家屯	發	8.12 1.42
長春	着	8.40 2.20

上り(……)

驛		時刻
長春	發	8.10 3.10
范家屯	發	8.43 3.54
公主嶺	着	9.15 4.37
	發	9.19 4.42
四平街	着	10.13 5.53 12.25
	發	10.17 5.59 8.15
昌圖	發	11.18 7.27 10.06
開原	着	11.46 8.06 10.57
	發	11.47 8.09 8.00
鐵嶺	發	12.25 9.00 9.20
奉天	着	1.27 10.35 11.25
	發	1.35 10.50 11.40
渾河	着	1.45 11.02 11.56
	發	1.46 11.05 11.59
蘇家屯	着	[illegible]
	發	[illegible]
遼陽	發	[illegible]
鞍山	發	[illegible]
湯崗子	發	[illegible]
大石橋	着	[illegible]
	發	[illegible]
熊岳城	發	[illegible]
瓦房店	發	[illegible]
三十里堡	發	[illegible]
金州	發	[illegible]
周水子	着	[illegible]
	發	[illegible]
沙河口	發	[illegible]
大連	着	[illegible]

本社電話
接洽廣告 四〇三四番
編輯事項 七五一三番
本埠訂報 四〇四二番

外科一般 皮膚病花柳病
唐澤醫院
大連市山縣通七十二番地
宅診往診入院

洋紙批發
專辦東西洋各種模造紙、印刷紙、新聞用紙、黃白洋毛邊紙、有光紙、書圖紙、表古紙、色臘光紙、燭包紙、紅黃板紙、棉紙、行單用紙、一概發售
敷部通百十二番地 電話長七三八八番
天德信大連支店

營口 **泰順增綢緞呢絨店**
運到國產紬緞紗葛布疋歐美呢絨純毛吡吸各種洋貨無不俱備價格分外從廉深望各界請早駕臨敝號曷勝歡迎
開設東大街 電話六百〇一番 本號主人謹白

大連 **協茂盛紬緞莊廣告**
本號新到紗羅絹葛艷麗合時以及夏令應需之品無不俱備深望各界聯袂偕臨竭忱歡迎以副雅意
電話 批發部 五四五三 綢緞部 長四六三二番 雜貨部 四四九八八

大連 **同聚福吳服店廣告**
本號運到紗羅絹葛紬緞呢絨花色奇特價格低廉至於夏秋一切應需之品更爲齊備各界諸君倍舊惠顧敝號無任歡迎
西崗街一三一番地 電話七六五五番

男性生殖無能之救濟
請服 **雄殖靈**
(功能)
●遺精陽萎 ●精薄精寒
●腎虧身弱 ●背痛腰酸
●衰老侵尋 ●生殖無能
●扶陽補腎 ●增精健體
●治療衰弱 ●固本培元
●返老還少 ●多壽多男
雄殖靈每瓶現洋二圓 打二十圓
東三省總經理 營口華孚行
分售處各埠藥房

啓者敝工廠製造各種鷄印方皂鷹印條皂紅サクラ皂已拾餘載矣久爲各埠所適用茲爲振興實業起見特聘歐美化學家之技師不惜巨資採辦優等皂料研究配合製成純良鴻禧金鶴美人雙獅等各樣香皂其餘他牌不及備載其皂氣味芬芳精美優秀不但除垢兼於滋容潤顏誠衛生之妙品也仕商惠顧敝工廠竭忱歡迎兼代理美商卜內門各種顏料子火碱顏料靛油等貨恐未週知特此佈告
大連市惠比須町二九 電話七九八九番 振替二八五四番
源增興工廠謹啓

大連市監部通
西德泰綢緞呢絨店
百貨俱全 批發部長電話八五九四番
定價劃一 零售部長電話六四五九番
一町目七十七番地

袁掃梅大醫士發明
淋濁洗滌液
此藥有三大特色
△不打針 △不服藥 △不痛苦
保証農商部註册 警察廳許可
專治男子五淋白濁 婦女赤白帶下
另有說明書及洗滌器
每瓶現大洋二元五角不折不扣
奉天 久大有限公司 獨家經理
開設商埠十一緯路路南
各大藥房均有分銷

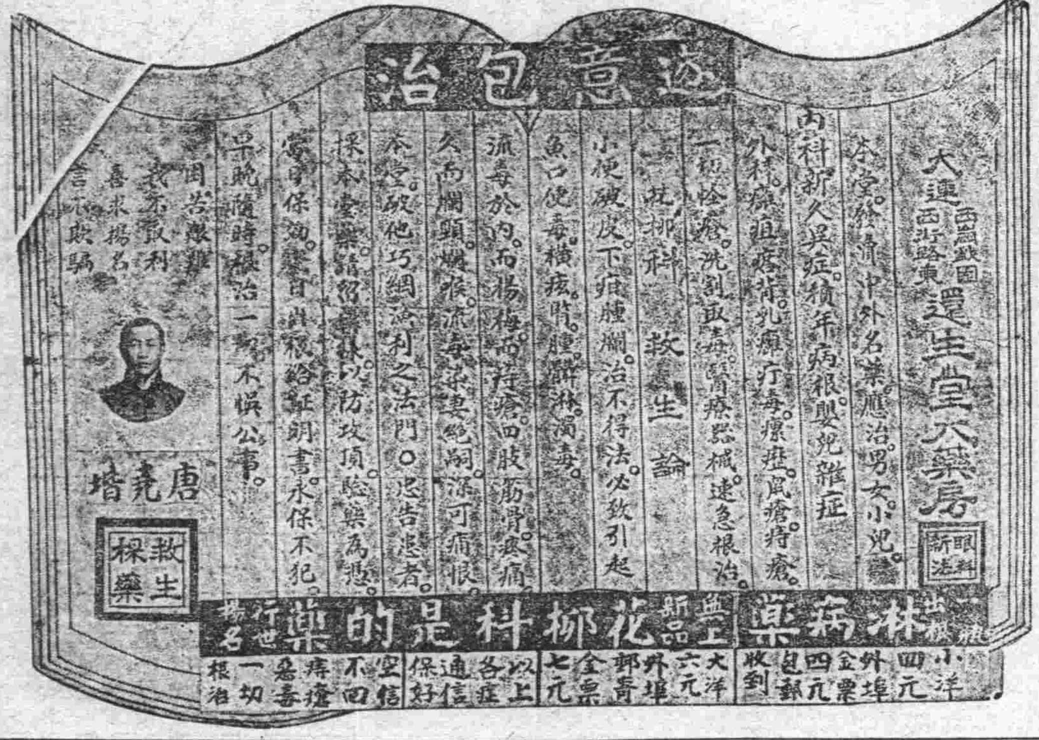

連陞棧廣告
本棧此番開辦與前大不相同因爲擴充營業起見特租妥浪速町三階大樓壹處通共百有餘間寬闊潔淨熱鬧異常男客女眷各有分室迎送週到方便饍食貴客駕臨一試便知不謬也
大連市浪速町 電話七四六〇番
本棧主人謹啓

愛知時辰鐘
各大絲房鐘表舖均有代售
本號精工監製各款時辰鐘發客貨美價廉又已不脛而走近日更加改良益求盡善堅牢且準與別不同曾裂世界大博覽會頒給名譽賞牌以故各國暢銷定購者衆惟款式太多不勝枚舉倘富商巨賈有意乘青或指定款式或另造款式均可照辦不誤本社專用上商標爲記別家不得冒做貴家光顧仰祈辨眞貨色爲禱
東三省總代理 **西川商店** 大連市伊紀町二十番地

天成號綢緞布疋發行
維持信用廉價劃一 以謝往日之雅意 更望倍舊的惠顧 是所至盼
大連市 本店浪速町二丁目電話六七五六番 支店小崗子平和街電話六〇五八番
本主人謹啓

久咳成癆
多咳傷肺日久成癆查治癆必愈之藥迄今外國醫藥兩界尚無發明目下只有上海中法大醫生久咳丸直接有益除痰之效間接有防癆保肺之功止本淸源合此良劑每瓶一元此丸附夾之驗眞券寄回總行可換圖畫無券是僞請勿悞購
總發行 上海廣西路 父子大藥廠
總經理 奉天哈爾濱長春 同芳照像館

普愛醫院更新擴張廣告
◉特聘留日柯明點女醫學士
本院爲謀婦女界之幸福特聘留學日本東京女醫學士柯明點先生爲本院產婦科小兒科主任謹此披露
婦女界之福音
秘製戒除鴉片嗎啡癮靈藥
注射眞正德國花柳病聖藥
◎花柳病內外科產婦科小兒科
普愛醫院
檢血驗毒 病室完備
晝夜診察 定價從廉
大連市浪速町奧町角 電話八五一零
院長陳英

奉天

外交後援會籌備中之 遊行示威請願團

不用排日及經濟絕交標語 惟喚醒東隣實行眞正親善

奉天省城總商會附設之奉天外交後援會於九月二日午前十時半開市民大會到場者六七人首百由會長代理劉副會長登壇述開會之詞由報告以前之經過畢由王黨文總務部長致詞略謂此番之大會協議四日之市民遊行大會之名要項但均宜取穩重態度勿貽外人笑我國民無常識則幸甚矣其次由董事杜仲遠氏述詞大意爲我同胞等當今最重要之時機均宜猛醒共相提攜使與我最近之鄰邦日本國民早日覺悟知我中國國民元來尙未死盡故希我奉省商民急起直追打倒排我份子爲要云云最后對於日本警察署之巡捕有所評判謂巡捕等恒假勢無故欺凌我華人吾等宜群起而攻之況巡捕亦中國人胡仇視華人之甚云其意蓋其不知在何處受了巡捕的侮辱在此地發揮頗無意味聽衆之受有巡捕欺凌者當然與杜先生同情一般不違法之多數正人對杜氏之演詞均附之一笑云最後杜董事對於本溪湖華工受日本軍警壓迫等事亦有所議論但不得其眞正要領

次由醒時報張子岐氏演講了一番也是大同小異後有什麼新奇唯其最後說我們對外不用打也不用罵只能齊心努力則衆志成城那怕他槍林彈雨之來攻云云並特捐奉大洋百元寄爲該後援會之筆墨費其次由臨江來之代表趙立述當時臨江日本人對華等之一切情形甚詳外有各縣之商會代表四名均登壇述來會之本意並今後決計始終援助本後援會希後援會當事者堅持到底等詞

最終之決議對於市民遊行大會日期尙未決定於二日夜間開局部之幹部會議決定於二日之市民遊行示威大會之一切豫備執行須知事宜當時有所聲明

一、遊行示威大會凡省城商民均得加入本會

一、所執之旗幟四方或長方均可所用示威運動及提醒國民之標語決定二十餘種不得自已新製他種標語（禁用排日及經濟絕交等語）

一、示威運動大會當遊行之時凡遇日本人或通過於（日）商之門前不得漫罵及無理毆打日本人須知對此番之日本乃中日間之國際問題故禁止對於日本人個人間之衝突倘有意外則有礙於中日間之正式交涉

一、遊行時由省城總商會內排隊出發前列爲拒日外交後援會之大旗及商會旗繞行省城八關及商埠地最后至省長公署前在該公署前樹大旗兩座上書市民請願團在省長公署前排列求見省長

一、會見莫省長由代表人向省長要求對有日本之各事件得爲我東省人民努力交涉凡我東省人民均爲之後援立候省長之答復

一、散會時亦宜懸齊不得胸湧混亂走

一、函請省會察廳及警務派多名警察官來會以資維持秩序及始安

一、謹遵省長公署之訓令決不得有軌外之行動

一、對於學生及勞工人等之加入於二日三日兩日中加以研究非至不得已之地步絕對不允加入該學生及勞工人等以免彼激烈過甚而竄出意外之不祥事決議右記各項要件后於以一時散會云（健）

又訊該會於昨二日開會之際在該會之場在四壁之間懸掛警告各界之戒語如下

一打倒帝國主義 二、否認二十一條 三、換醒同胞快醒 四、喚起遼東男兒 五、堅決否認臨以設領 六、市民奮興爭鬪 七、商民快些抵制日貨

是日開會時有警察憲兵爲之彈壓場向會員至十二時已無立足之地而各市民等仍堅持入場入團體（健）

聯軍運軍服領藥料

第三四聯軍部爲備軍士之需用於昨一日特由省被服廠運去軍衣七千餘套鞋五千双由兵工廠八名押護赴津云（峰）

鎮威三四方面軍軍團長張學良氏現以該軍須用軍用藥料甚夥昨於月之二日特派員來奉向上將軍公署請領計開藥料八大箱藥棉三百磅藥布二百磅軍醫處據此當即飭令該員等候購備安協即當發給云（健）

礦專之校址 預定在馬官橋

奉天省實業廳長張之漢氏現爲養成礦業人材起見特計畫設立之礦業專門學校已呈准莫省長正在進行籌備之中校址決定設於瀋陽縣城東馬官橋至於欵等均由北京方面招股云云（健）

開採林礦 莫省長以奉省天然物產豐富茲爲開闢財源計日特令實業廳提倡開採國有森林並將未開之各種礦產籌畫開採以裕國利民云（峯）

解釋林權 奉天實業廳長張之漢氏以人民關於林產之所有權時有發生糾葛情詳加解釋如下

一、人民報領之山地在報領以前生長之林木均屬國有林

二、在報領以後生長之林木皆屬於私有此爲國有私有三分

三、國有林須呈報納稅私有林免稅（健）

南滿站商會 勸告商戶入會

奉天日站中華商務會及中華居民會之設立原以保護華商之權利維持公衆之綿濟結合華人之團體而便於人民事業之進行查近來華人住戶未入中華居民會者甚多並有各商戶多借外人之許可證以營業者殊失中國人之身分及體面而亦不合華商之手續及法律夫入日本籍者均入日本公議會入俄國籍者均入俄國公會入朝鮮籍者均入鮮公會今以中國人民乃偏借外人之勢力保護未免欺人自欺貽笑大方茲特勸告住戶未入居民會之華人速入中華居民會舖商未入中華商務會之商人速入中華商務會凡以前借外人之營業許可證者應至南滿地方事務所及警察署呈請改換自己名目以免後來之糾紛如此名義上可稱爲妥實則權利可互相維持團體可永久結合而亦不致失國際之體面是則本會區區勸告之苦衷也我中國商人住戶其速入中華商務會及中華居民會而勿猶豫觀望是幸特此公啓並將入中華商務會居民會之利益及借外人名義不入會之損害列後

一、查有華人不入中華居民會竟以雄厚資本胃借外人名義擅買房產是以正大產業而作犯私行爲一旦被外人藉端賜詐乃至本會聲明其損害殊不紛擾者非鮮此勸入華會者一

一、查有華商不入中華商務會者多以偉大門面反借外人之許可證或作錢業或作各商業皆不能自立之弊一旦與外人有糾葛不淸事故本會明知我華商受其欺害亦無法便護解決爾時悔之已晚是不如預先謀求呈請管轄機關自起許可證以免後患此勸入華會者二

一、查有華人小本營業多借俄人或他國人之名義起票營業既費錢財又虧情誼經之日久必暗受其損失此勸入華會者三

一、查有華民住戶不入會者一家大小在外地營生難免無故不受外人之欺凌或受惡人之柰累雖有冤抑無處聲明亦無人維持實屬可憫是不如早入中華居民會既有團體公義又可互相扶助此勸入居民會者四

一、查有無人會即有可以共同進財事業及一時不愼意外患難皆可於中素有聯合感情而臨時受補助利益轉禍爲福先難後易常所應有此勸入華會者五

一、查中華居民會名義當此世界文明國家共和之際本欲人民進化力求團體基礎不分階級均可入會由此羣策群力同氣同聲則富者可以得貧人之力貧者可以沾富人之光其無形利益言之難盡此勸入華會者六南滿站中華商務會謹啓（健）

法院折合現洋官價

高等審檢廳頃奉令署開九月份現洋平均價每現洋一元按照奉小洋九元折合等因該廳遵即飭定各地方廳一律遵行凡九月份司法收入從本月起一律按照官價核收以昭公允云（健）

委師範講習科校長

奉天教育廳長祁公亮現據瀋陽縣知事恩錫三呈稱該師範講習科長出缺業經保薦劉鳳翥等三名祁廳長據此乃於八月三十一日正式委任劉鳳翥爲瀋陽縣立師範講習科校長並令即日前往該校赴速接交以免耽誤學生課業云（健）

禁止排日運動 臧總辦諭誡工人

奉天大東邊門外東三省兵工廠總辦臧式毅氏於九月一日傳命令於廠內各部署謂最近之排日運動各處蜂起奉亂治安而彼最可長之南方宣傳隊又多數侵來煽動排日以期乘機思逞本廠一切人等萬不得受其煽惑而有軌外之行動倘有故違者一經查出則嚴懲不貸云（健）

各關分會報告經費

奉天總商會會長丁廣文氏現以各分會每月需用經費已至三月未報會通令報告茲據各北關東關各商會呈報經費亦足用而南關西關者仍有不足之虞並請酌予補發云（健）

前製糖總辦組工廠

奉天南滿製糖公司前任總辦之志會氏於退職之后決定自已另招股東開設一大機械工廠現該氏正在日本東京籌畫之中一俟就緒即當來奉云（健）

連山灣築港訊

據某消息云北京中央政府目下對於連山灣之築港計畫正由交通部當局着手調查之中聞當局決支出金二千萬元其財源決由京奉鐵路及營口安東之兩稅關等收入當之至於實行着手之期尙在研究中云

奉票價格無何變動

日來之奉票市場並無何等之變動在千元乃至九百八九十元左右一進一退日之二日開行爲一千元大價一千零六元小價九百九十五元上午下市爲九百九十六元安一百八十六萬二千元現事相差無幾之下午之市場開行爲八百九十一元落至九百九十六元下市爲九百九十五元共安七十萬三千元整（健）

山本滿鐵社長 變更來奉日期

豫定於九月三日來奉滿鐵社長山本條太郎氏當於三日決定直行通過奉天赴四平街視察北方各地畢於十日夕刻來奉云云（健）

又訊新任南滿洲鐵道株式會社社長山本條太郎氏爲巡視沿線及拜訪奉天當局曾晤吉田日領事聯絡友誼交換意見定期月之三日出發四日午後來奉等情曾誌本報茲據日方傳出消息山本社長以九月十日爲中秋前出巡日程因而沿期云（友）

吳少帥亦大宴嘉賓

江省吳督辦之哲嗣幼樵少年英俊頗有尙武精神才高心細善於交際人所欽慕以因考入講武堂肆業將來後起英雄難以限量定然國家之砥柱於昨午（即一日）在日站大和旅館設宴安達縣胡監督奉天肇東縣徵收局長劉伯召尙副官味謙中華商務會長祖憲庭及各機關重要主任在座一時車水馬龍觥籌交錯珍羞羅列直至四時盡歡而散云（健）

日教育視察團 定期來奉之預誌

年來日人之來東省者相接於途日多一日或視察商工或參觀學校其注意東省可想而知茲據日方消息熊本市小學女教員一行十名預定九日午前六時三十五分來奉石川縣學視察團一行十名預定五日午後六時來奉云（友）

製糖專務新任披露

奉天南滿製糖公司之新任專務川村宗嗣氏爲新任之披露特於月之二日午后五時在日站公記飯店招宴奉天日本人各方面關係者開披露宴會云（健）

禁止收匪爲兵 違則以軍法從事

陸海軍大元帥張作霖氏於八月三十日電令奉天上將軍公署轉飭東北憲兵司令齊恩銘氏稽察處長畢玉龍氏全省警務處長陳奉璋氏等對於胡匪之投降宜從嚴禁止之其訓令之內容大略爲一從來以金錢買收胡匪或其歸降等運動則軍隊中多數爲胡匪所佔然而此亦爲萬不得已之處置也況該項胡匪歸降后編入軍隊成績極爲不良軍紀大受彼等之惡影響故今後之一般募兵人員不得爲謀一已之成績良好即兵數足額而收容一般不良分子如胡匪等並得從嚴限制之倘有敢故違者均按軍法從事該各機關首領奉訓令之后均即飭令所屬知照矣（健）

古川司令官之動靜

日本佐世保鎮守司令長官古川中將一行四名於九月三日早前六時四十五分由旅順來奉即日午前十一時五分赴撫順午後五時再來奉投宿於瀋陽館四日午前中至各方面視察午後三時搭安奉車赴平壤云云（健）

江省騎兵過奉西上

黑龍江省騎兵第一營兵士五百二十名前奉大帥電調開拔入關月之二日由該管長官率領自長春抵奉轉赴皇姑屯車站搭乘京奉車西上入關云（友）

吉黑照解測量公費

東三省測量局所有費用前由鎮威上將軍公署派令吉黑兩省分爲負擔以現洋爲本位開吉省擔任之現洋三十八萬元黑龍江省二十五萬元均於月之二日照數撥交該局以便開銷公費云（友）

西安禁煙局長被撤

西安縣禁煙局長李春霖前被民人潘厚牛在省呈控種種違法旋經禁煙總局派恩祥前往調查屬實馬總辦即於昨日明令撤差遺缺已委楊士魁接充云（碧）

衛兵全數調京

鎮威上將軍公署衛隊營現奉大元帥令調故於昨一日全營兵士悉數出發京奉路備九輛專車於九鐘起行至所遣軍政各門崗兵由機關槍連兵士換班值戍云（碧）

中秋節防已實行

軍警機關聯合佈置 各重要地點均添設專卡

光陰迅速瞬息中秋節至前者經東北憲兵司令齊恩銘鎮威上將軍軍署稽查處長畢玉龍警察廳長張榮三會聯會籌備節防所規定原誌於下

（一）省城各種要地點每地設置憲兵稽查警察專卡以防有意外情事

（二）各商號收款放欵之時須臨時呈報警署派員保護

（三）各商號自即佈告之日起每晚九時必須閉門

（四）每晚十一時後街中有行人形跡可疑者詳加盤查

以上共十餘項不及詳載惟省署及上將軍公署已通令各機關區本月五日起實行防務云云（健）

又商埠警察局長張品三所屬長警平素異常勞苦現屆節關特由處罰欵內提出奉大洋三千元作爲節賞按巡官每人十五元巡長每人十元巡警每人六元以示鼓勵云

省城商埠警察局長張漢威現以節關在即對於地方防務亟應特別注意以防匪徒潛入內地滋生事端擾害民生特於昨二日起每崗添加双崗夜間出勤時二班派警嚴查以防匪患云（峰）

奉天商埠警察局局長張品山氏現以秋節在即所有商埠地之際務極宜佈置以免臨期措手不及昨於月之二日特招集該局各科員長等開會討論結果如下

（一）各要路口各添加崗警一名協助守望

（二）日中交通之處添加崗警五名以資防衛匪人滋事而免由東而西之逃遁

（三）各相同內添加巡邏每夜添二班以上（健）

教廳懲獎教育人員

奉天教育廳長祁彥樹據綏中莊河淸源臨江輯安等縣視學呈報各該縣教育概況到廳當即分別懲獎於月之二日訓令各縣知事傳諭周知云

一、據綏中縣視學姜廷訓呈報查村長劉翌廷安際平學董雷象三侯順實力辦學教員耿實山侯廣武等教學合法均堪嘉尙教員徐潤山楊永祿李祥久許成仁等教法稍差應飭改良教員趙成功戴級三王兆麟張鍾祿陳際恒等教法既差成績亦劣廣各記對一次教員楊炳宸服務懈弛亦未遵章授課應記大過一次四區村立十三四五六九二十二十一小學五區村立四六小學校額均出應即招足云

二、據莊河縣視學王廷賓呈報查事務員向悅春功辦師學竭盡心力教員于賓捐助校址熱心興學均着傳諭嘉獎區長依國璽王鳳岐等辦學認眞學董張日亭熱心教育教員盧振德孫鳴業劉紹元等教學合法均堪嘉許教員于振民姜人德王樹芳等教學成績欠佳鄭萬齡疏於訓練于鈞嶠教法稍差均飭改良教員徐連成教學成績低下應予申飭區長李葆衡漠視學務教員鄭國芳記大過一次校有學田應由教育公所會同村學董比照民地另行議價標租經理辦法應轉飭遵本廳迭次通令辦理縣立各校收支經費應飭遵章懐表按月公佈並照式呈送本管機關一份備查照核實七區小寺廟學田山嵐關佔縣立十一小校林地一帶應由縣查明民間有無侵佔秉公辦理以杜糾紛云

三、據淸源縣視學叢桂榮呈報查代理所長王柱勤辦學盡力教員王德風教學合法均堪嘉許教員姜造周馬祥麟等教法均差應飭改良此外該視學所陳意見內設立講演所一項經有明令停止應毋庸議云

四、據臨江縣視學王德貴呈報查事務員林臨賓辦事勤愼校長耿爲霖教學合法均堪嘉許教員馮順慶教法稍差應飭改良區長吳守綱希齡等對於學務不知注意應予申飭事務員莊英權勸學無情應記過一次示儆戒云

五、據輯安縣視學呈報查所長任敬堂增設學校建築校舍著有成績應傳諭嘉獎區長姜鳳岐事務員陶宗理校長陳伯先等辦學職教員吳世信教學合法均堪嘉許教員朱連登教法稍差應飭改良教員吳世芳教學敷衍應予申飭四縣區々立五小學額過少應令招足以免虛糜公欵云（友）

派員調查司法

據某方面內欵撤退東省治外法權起見於前日曾由北京司法部派秘書張林氏來省調查各司法機關辦理之成績及司法之能力與資格日內即可着手進行調查一切云云

高等廳委任檢察官

高等審判廳長史延程前奉省令發交法專生揚鑾元一名請委任用等因該廳即於昨一日委揚鑾元爲營口地方審檢廳學習檢察官該氏奉委後即擬束裝就道云（碧）

輕民負担雜捐減半

省署據昌圖縣知事曲廉本呈請雜捐一項奉令改征九七現洋茲因民力凋敝實難負擔擬按照原計捐率減收其半仍按八七核加以蘇民困經莫省長核准尙可行已准減半核收俾輕民負並飭知照云（碧）

瀋陽實行淸鄉辦法

瀋陽縣知事恩錫三奉命辦理淸鄉事宜刻已實行規定辦法照錄如下 一、實行十家連坐 二、私有槍械編號烙印 三、嚴拿賭棍 四、調查戶口 五、教練警甲 六、防匪患諸項云（峰）

禁煙總局召開會議

全省禁煙總局總辦馬敬圖爲整頓局務以便進行起見頃特召集局內全體局員於三日大開會議以便討論一切事務云（碧）

建築奉熱鐵路 明年春即可着手

前者當局以奉熱有間組設鐵路之必要故建築奉熱鐵路之說醞釀已久現在對於該路進行頗抱積極於明春即可着手建築云（健）

高檢廳通令 嚴緝脫逃獄囚 第八監獄之呈報

奉天高等檢察廳檢察長趙梯青於九月二日通令所屬各地方檢察廳爲緝第八監獄脫逃獄囚喬喜廷任福成李大興三名之訓令云

案據奉天第八監獄典獄長陳誠代電呈報監犯喬喜廷脫逃等情當經本廳電令將該犯迅速嚴緝從役等因茲據該監覆稱查八月八日脫逃監犯喬喜廷一名係於午後六時收工之際因該犯在監犯在監素日品行端方勤勞服務故派專司草様之役每日於收工之後再行收回監房習以爲常尙無殞越詎於八月八日午後六時收工之時巡邏看守關金泰催令回房該犯聲稱內水未沸候水沸即行回房迨看守向東轉北線路巡邏時該犯即由茶樓之旁繞柱而上越牆逃走比及查覺即派二科長徐殿魁主任看守等分途追緝杳無蹤跡訊據該看守關金泰供稱確無暗路情事但亦未便信以爲實已以海龍地方檢廳偵緝查核辦外奉電前因理合將情形具文呈報正核辦間復據該監呈稱八月十日午前六時帶領已決犯任福成李大興馬恒學李春等四名往西門外倒茅將至該處詎意任福成李大興二名陡然脫逃看守當即跟追連射二槍未中又恐馬恒學李春二名再行脫逃未敢遠追恰値主任看守李實山聞槍聲趕到即將馬恒學李春二名帶回看守隨又尾追業經遠颺無蹤除將該守送交檢察廳依法起訴外理合將該三犯年貌刑期呈請通緝

（一）喬喜廷年二十七歲六官巷人強盜犯刑期二等有期徒刑八年經過刑期三年三月又三日殘餘刑期四年八月又二十七日特徵身中面黑本地口音身穿灰色囚衣藍布僂鞋

（二）任福成年四十五歲山東萊州府人強盜犯刑期二等有期徒刑五年一月經過刑期一年四月又二十一日殘餘刑期三年八月又九日特徵身高面黃山東口音身穿灰色囚衣藍布僂鞋

（三）李大興年三十一歲山東黃縣人強盜犯刑期二等有期徒刑五年經過刑期二年三月又十日殘餘刑期二年八月又二十日特徵身高山東口音身穿灰囚衣藍布僂鞋（友）

籌欵重修古刹 祖會長宴會官紳

吾國數千年來以神道設教維繫人心道德於不墜使人好善惡惡補助法律之不及收效者亦偉矣茲有奉天省城內外火神廟地藏王十殿閻君娘娘廟等古刹年久坍塌蒿荒無無人修補適有敬神重道熱心慈善好辦公益之士松岩老太太及南滿站中華商務會會長祖憲庭君爲各處目睹神祀深爲惋惜當時感動敬神重道宏願會商提倡重修以國家保存古蹟于永久爲人民提倡信教之自由無量功德恒河沙數於月之初二日由祖憲庭暨德配李叔德夫人分別柬請吳督軍少帥師長于師長本埠文武各機關行政長官名公及各長官名公夫人數十人在悅來旅館四層樓大客廳會餐車水馬龍途爲之塞席間暢叙談及重修各廟宏願莫不歡欣鼓舞見義勇爲踴躍捐助頗極一時之盛（健）

官銀經營皮廠 魏采章氏爲經理

奉天城內小南門裏利達公司係現商會長丁廣文氏所經營日本年春因某項關係全部出兌於東三省官銀號該公司原來爲奉小洋八萬元現在該官銀號漸次爲奉大洋百萬元並改築新房屋漸次擴大其營業該公司經理一席委任前東三省官銀號第一廠免所經理魏采章氏接充魏氏北京大學商科畢業在該官銀號奉職多年成績甚佳今悉昇任該公司經理定能勝任愉快該公司此次新設皮革製造工廠計畫以大規模廣收豬牛羊等皮新式製皮法補造將來大爲展時對於外貨可以抵制矣（健）

五年內國公債 息票付息日期 九月三十日開始

奉天財政廳於九月二日訓令各縣知事云案奉財政部內國公債局訓令查本年九月三十日爲五年公債二十三號息票開始付息之期所有付息辦法均照歷屆成案辦理除登報通知並通行各經理付息機關外合行令仰該廳遵照迅即轉令所屬各縣一體遵辦等因奉此除分行外合行令仰該縣知事即便遵辦云（友）

教廳訓令各縣 禁止職教兼差

奉天教育廳長祁公亮以各縣學校職教員時有兼差情事如常此放任殊礙教育進行特於月之二日通令各縣知事及省立學校校長凡辦學人員概不得另兼他差有所分心并限定文到後詳爲徹查於一月內彙報以便核考云（友）

派員輸送軍需入關

奉天糧秣廠內接聯軍部來電函需軍食特將面粉大米尤米餅乾等項預備完足於一日派科員周蔚英運輸入關以備軍用云（峰）

警甲禁用私人

全省警務處長兼保甲總辦陳徵九以各縣警甲爲地方之保障須有實在之經驗學術方克勝任惟各縣警甲官吏往往有任私人情事不查有無警甲學術擅自委用殊屬不合特於二日通令各縣警甲所長嚴禁此弊云（峰）

法庫知事呈請省

法庫縣知事李澤生前者奉省令務將各種政務成績於本月終報告將以前所進行之政務事宜完全結數以備查核等情該知事奉令業已呈請省署省報告一切當經省署照准准市所行云（健）

人事消息

△町野顧問於九月一日夜搭南滿車赴大連

△鄭殿陞氏（大元帥侍從武官）三十一日赴北京

△李永奎氏（第十三軍諮）九月一日由北京來奉

△楊遇春氏（軍事部參事）九月一日來奉（健）

哈爾濱

胡匪劫車之目的

欲奪穆林路工事費 人票財物均送往山林間矣

本報前誌石頭河子附近發生之馬賊襲擊列車事件據遭難之車長及南滿線四平街驛經過四洮洮昂兩路事員數名被放於二十九日歸抵哈埠所云被綁去者爲中國人四十五名俄國人八十名內有婦人六名當時即被釋放又中國巡警一名被綁後將其手表及護身之手槍並錢包等物均被搜去其後亦即放回其他被綁全部人票並掠奪之財物概行解往山林間避藏並云此次馬賊等襲擊列車之目的係豫先訪聞評道作業工事費三萬數千元是以匪等偵此探報即在石頭河子附近豫先守候意在劫搶此項多金云日此事件發生後二十八日午前十時頃又有武裝馬賊二十餘在相離前次肇事五俄里地點綁去中國人二名故該處一帶居民現均戰々競々人心頗爲不安云

搶案層出中之防務

濱江地面入夏以還殊呈安謐不意日前香坊地方竟入股匪被軍警擊斃於廿七八兩日區裡福福街承德街又連出搶案兩起地方防務遂呈吃緊之象茲聞警廳長高齊氏以上二處地點均屬交道繁盛之區胡匪竟敢公然行搶殊屬胆大已極現限十日飭將逃匪弋護歸案以除懲外並於每日下午七時飭各區於各處巡邏暨加派巡邏並派出赴各旅店以防宵小匿跡再行乘機擾動云（震）

四平街 山本社長不日來連

新任滿鐵社長山本條太郎氏現已正式就任聞該氏擬於九月十日由南滿線四平街驛經過四洮洮昂兩路藉資觀感並伸履新拜訪禮式彼時尙擬由滿鐵備一第客車一輛一等寢台一輛請四洮洮昂代爲聯掛現正在接洽中云

營口

中日聯絡防疫 茶話會共籌進行

駐營日領事岸田英治自八月廿一日埠內發現眞性虎疫後以此疫傳染甚速若不趕速進行早期撲滅則蔓延日速民命何堪設想故特倣照去歲辦法前日假招商局碼頭泰來飯店邀請中日警界當局及各醫院院長開中日防疫茶話會共同討論辦法是日與會者我方計有警廳李日新督察長衛生科齊達三科長畜世勳翻譯海口醫院楊廷光院長防疫院邵翰章院長市所衛生科張斗南科長警廳吉川衛生顧問日側警署石井署長大橫滿鐵院長均參與會議衣冠聯翩八士蹌蹌頗極盛況云

本社啓事

本報各分社若以現大洋以外錢鈔匯欵於本社時按照左開行市

▲今日之行市▼

大洋兌金票 九二‧七〇

大洋兌鈔票 九九‧五〇

大洋兌小洋 一一九〇‧〇〇

經理部啓

項聞

△擊匪又報捷音▽
（舒蘭）駐防陸軍第五十六團第三營營長馬玉剛旬日前招集各連長會議當派第十二連連長李成章帶隊游擊於八月二十六日斃匪四名獲槍三枝及人票等情已誌昨報今日（八月二十七日）馬營長又接報十二連中尉連附楊國泰之捷報聞於二十七日晨三時頃於江灣地方追得綽號金五龍之匪夥十餘名帶人票多名雙方猛烈攻擊經數小時之久匪勢不支奔命逃竄當場打下楊魁林及宋姓之人票兩名捷報傳來商民人等無不歡呼稱慶而楊連附仍行追擊以期殄滅云

△警廳賣舊服裝▽
（吉林）省會警察廳庫存舊服裝計皮帽八百八十六頂青棉軍衣九百四十六套青夾軍衣九百四十六套黃單軍衣九百四十六套棉靴九百四十二雙灰棉軍衣六十套灰單軍衣六千套冬防青棉軍衣二百套棉靴二百雙等項日昨出示拍賣由八月卅一日在警廳設標至九月七日開標以估價最高者爲當買（楚）

△留日經理易人▽
（吉林）本省留日旗生經理員徐鴻澤呈請辭職出於至誠業經省署照准所遺留日旗生經理員一差委于克巳接充已於日昨發表正式接替矣（楚）

△永衡新出洋票▽
（吉林）永衡官銀錢號所出之大洋票係十元一元兩種至今多年迄未更換亦並未收回破壞切拔茲由美國定製大洋票多元係十元五元一元三種紙質堅固花樣新奇並紙質內有密秘記號不易仿造已於日昨實行使用如十五師及各軍隊發放月份薪餉皆此新出之票一般小家商戶多有不認識而不使用者（楚）

△煙酒局稽查證▽
（吉林）省城煙酒事務第一分局恐有不屑之徒藉詞抽查稅捐詐索商家賄賂有礙該局名譽特制稽查證編號發給各稽查手持一紙並布告商民如有抽查之人可先索看稽查證云（楚）

△縣知事之罰薪▽
（吉林）各縣額徵田賦例應於每年截止以前照額清完逾期加罰十五年度大租自上年十一月一日起本年四月底止各縣所收比較定額尙不有足者日昨財政廳訓令未完納各縣知事催辦不力照章罰薪計雙城榆樹吉林延吉樺川依江同江勃利八縣知事各罰一月薪俸十分之一農安伊通德惠依蘭四縣知事各罰一月薪俸十分之二饒河之寶清安同賓葦河長春六縣知事各罰一月薪俸十分之三云（楚）

△松江劇場開演▽
（吉林）商埠地新化舞臺自去歲兆焚之後即動工建築迄今年餘於月前落成改名松江劇場邀來坤角色不少於日昨開演矣（楚）

△木炭按觔收稅▽
（吉林）江沿船來木炭收稅方法向按船估量稅捐局崔局長接任來早此種辦法殊平均估多則民吃虧估少則捐稅吃虧日昨出示嗣後各木商所來木炭無論麤炭細炭卸載時準到稅局報告概按觔數納捐云（楚）

△注重四維主義▽
（吉林）省署昨准內務部咨開山東張督辦條陳整理教育及言論機關俾黃河以北各省青年子弟不致化爲南省之三民主義而攻聖訓之四維主義云云於日昨通令各官廳及警察官署知照並令注意報刊短篇論說勿使宣傳三民主義而重四維主義云（楚）

△鎮使晉省報告▽
（長春）東北陸軍第十八旅旅長濱江鎮守使兼東鐵護路軍長綏總司令丁超氏前因由防赴奉參加故孫督三週紀念會在奉小作勾留於本月一日下午二點廿分由奉搭乘滿鐵列車抵長下車後在滿鐵車站貴賓室暫示休息即於同日下午三點二十分換乘吉長列車直赴吉林省城面謁熙代督辦報告濱江防務及地方情形云

△監督親探匪穴▽
（長春）縣知事張書翰氏自到任以來政聲屢著對於福民利國之事辦理不遺餘力故長埠居住商民莫不口碑載道近因屢接鄉區報告胡匪橫行之事張氏准電後痛心疾首曾表歉意於居民除通令保衛團嚴防外並於今（一日）上午八點十分穿著保衛團丁灰色制服式灰色便鞋由縣署孤身步行至頭道溝車站先由鐵道北入手視查附郭鄉區並偵查胡匪聚源處所以便命團勦捕天當炎暑之下汗逕衣襟遠途跋涉不憚煩勞治民保衆若張監督者誠屬鮮見矣

△警廳籌備節防▽
（長春）警察廳長修長餘氏頃鑑於中秋節關近正爲地方防務吃緊之時若不嚴防宵小地方公安難保無虞日昨特在警察廳招集巡官以上官佐特開秋防會議表決事項不外添崗設卡於繁華地點加派双崗並調警衛保安馬巡各隊無分晝夜梭巡街市以保地方而衛人民云云

△玩鎗崩壞左目▽
（長春）警察廳二區二分所管界住有胡振田之子胡門海年十一歲日昨因玩弄要貨小槍偶未留神用砂竟將姜振成之子姜鳳鳴年十五歲左目崩瞎當場大起風潮後經多人調解双方均不願成訟遂私下和解由胡某以少數之賠償始作罷休云云

△破獲空前竊案▽
（營口）本埠警察第二署長姜榮超少年幹練處事精明前以埠內迭次發現大竊案若不飭屬嚴查殊有警察之大職故特令飭所屬除正式勤務外并須加派便衣警四出偵拿夜間則按要設步并分遣便衣警巡守復親自黃夜出勤以免偷警漏網期早日破案乃月之念九日晚該署桃園分駐所巡長王魯三在審查勤務中見有形跡可疑人犯二名當尾隨至平康里街二人又集有黨羽六名與其情態確係慣竊當鳴警協助計捕得賊人李鳳鳴李燕章邱景山蔣鳳岐王仲三等五名經送署審訊供稱共有羽黨八人所有二署境人怡昌豐呢絨莊德聚布莊興東商舖利發和鹽店公義合工廠及一三四各署竊案均係彼等所爲舉凡一切贓物統由東双橋子街成順福執事王沛澗各人包收嗣由二分署張巡官王巡長赴該號起獲贓物三數車約値巨萬經該署檢同人犯送廳處并通知各被竊商號具保赴廳認領贓物現各犯雖均鐵鐐緊身即鎖入獄而仍存絨贓王沛澗尙遁遙法外并聞該號運送賊贓不犯係有一某署員從中保護云

△司長去營赴奉▽
（營口）北京實業部礦政司司長陸軍軍法監洪敬民氏前因某項要公由京來營當於八月念八日抵營下榻於中法儲蓄會頃業務辦理完竣未便久事在營勾留當於卅一日搭乘京奉赴奉面謁當局有所請示云

△暗娼胡不驅逐▽
營口本埠小紅樓南大門外迤東之門戶煙花王某特其妻女子媳爲香餌日倚門側秋波買俏眉黛傳情致狂蜂圍繞浪蝶盈門有妨社會善良風化等情曾數誌本報乃王某不但未被驅逐且仍如前使女媳當戶撩人探其內幕係有該地某機關爲作護符之故王恃有此俱無怪乎不介意也

△楊帮辦頒獎章▽
磐石 本邑吉林省印花稅駐磐辦事處帮辦楊允良氏任差二載有餘勤銷印花比較上年收入加增數倍因是飽嘗上峰之嘉許並准記功三次以昭激勸該帮辦正在誠盡力圖報於長官乃於前日突接撤差之命令遺缺委以磐石地方電話局局長黃輔世君接充業經交接清楚昨聞帮辦奉到省令不忍沒其勞績核准給予四等獎章以資鼓勵並隨文發到執照一紙飭該帮辦備具領云

△知事也特風流▽
（營口）政府之設官置守分膺民社原爲恤民艱而蘇民困故司牧者必須操行嚴謹宅心愷悌治行昭著各盡其職況近來盜賊橫行民生窮蹙彼食祿牧民者尙天良具在目擊民間痛苦當亦愀然不安顧可愈省署禁止擅離職守之公令如弁髦置人民之疾苦於不顧食民脂而營私務居要職而圖苟安乃道區盤平縣知事石秀峰竟假居官爲名而行其持籌握算之計擅離職守久逗營埠前曾於中元節前由任地來營與劉市長會親留營四日無一日不在美人絃管中相廝守候去任未及於八月廿日來營辦理收買煙漿存空爐銀經營糧石諸事今日宴客於匯海樓明日狎妓於平康里暢游三日始返任地嗣聞修道尹赴奉彼竟又於八月念六日晚來營倚翠偎紅徵歌選艷持觴量球爭擲纏頭大有煙花杜牧王謝風流之態噫民困水火吏尙風流彼當受傳時亦知人民脂膏之果因何而供汝吸食耶

△學校行同叫化▽
（營口）人生之求學本爲謀生活之需要而學校之施設亦爲供學者求學之需要故學校對於學生自應授以適用之知識技能使以所學用諸社會傳達其求學之目的詎世風日下鬼蜮百出竟有假設立學校爲名而實行其打抽豐揩研斧頭之伎倆者每況愈下頹風覓波及淸高之教界噫亦云慘矣即如靈神廟所設之養正學校名爲造就貧民失學之子弟實則養成乞丐流氓之機關一遇紅白喜慶與諸事邸該校學董職教員即率同全體學生前往親吊授其行爲其無異叫化子之趕圈游方僧之乞討計一年中正式上課僅三數月學生之學業雖毫無所得然托鉢沿門之程度已深似此假名斂財誠教界之害群之馬負維持教育責者胡不禁止之耶

△何執迷乃爾耶▽
（營口）胭粉兩般迷眼樂笙歌一路攻家聲色害人確有甚於此者奈世人飲鴆自甘何埠某行職員何某少年浪蕩素嗜冶游曾結識平康里秀聯堂之妓女金蘭恣意揮霍竭力報效自分將承青睞妓嘉其多金亦樂與周旋復有某司之某職員亦百般逢迎妓乃今從此明日從彼玩弄二公頭如嬰兒實則妓固有虎而冠者妓之從良而不知覺悟此等人誠可憐又可笑也

△白麵價値跌落▽
（額穆）額邑今歲大小麥豐收新麥登場面價日見跌落在今夏新小麥未熟之先市上白面每觔售錢十七八吊左右日昨縣街上來面每觔已跌至十一吊云（若）

△團長蒞額檢軍▽
（額穆）吉林陸軍十三旅七團團長王君召南欲來額邑閱防昨日已誌本報於本月二十五日午前到額當日下馬廐於東街各機關僉赴街外歡迎但見王君風神瀟洒雖然年近中年觀其尙武精神仍如壯年時代昔迎者當時亦隨各機關僉赴東街諸人與王君晤面寒談一時即便興辭究覺王君此次來額除檢閱所屬各軍隊而外有無別項要公容訪再誌（若）

△守備隊演秋操▽
（開原）駐開日本守備隊爲振刷尙武精神特於近日在中固此北路線左右施行警備大演秋操双方對壘情態逼眞健兒身手將來足禦外侮云

△苦力糾紛解決▽
（開原）國際運輸株式會社之苦力與驛之共樂茶園發茶園因不買票屢起衝突迭起糾紛未得解決刻經有力者出頭斡旋該園主許可每日以四十五苦力觀劇不可再多並須每人納票價金七錢以補損失而示優待焉

△祀孔日均休假▽
（開原）本月三十一號爲祭祀孔子大典自民國肇造將此大典仍列爲春秋致祭縣知事洪敬銘氏於是早九時率同教育所長張佩卿及各學校校長帶同各校全體學生列隊祭祀供列祭品洪知事拈香叩拜已行散去縣公署爲崇致意援列懸牌停止辦公一日各學校放假一天云（山）

△天長節日慶祝▽
（開原）本邑東街日本警察官吏出張所警員高橋氏於昨（八月三十一日）爲該國天皇天長節居留日僑民於上午十時齊集該所舉行慶祝式中國官署各要人爲和睦邦交起見特行往祝以表中日邦交之親善該所特治酒讌大開盛饌云（山）

△果然一針見效▽
（開原）驛內合順東二執事人馬某因有微疾往小孫台中和醫院診治當經譚配秋醫士用藥針注射果然一針見效肘臂立時腫起粗大如橡馬某痛苦不堪且恐有性命之虞刻已不能動轉前聞該譚醫有扎斃人命之舉手術深高於玆信然

△東興盛好買賣▽
（開原）頃據局外記者笑梅君之報告謂驛內巨商東興盛是好買賣事細考較果屬名不虛傳所備之貨專取次劣又恒以大減價爲面具日前門欺騙日進斗金再經局內記者仔細考察代裁衣毛呢夾袍誤事尺寸裁差進行另裁竟以先時做壞者再爲改作以圖罔利被顧客看出破綻大起交涉此尤騙術之一端耳將來再有所聞定行續誌不諱

△是否昧良抗債▽
三岔河七區富戶蕭重九以僅識之無客歲在陶賴昭地方充小學教授藉固登徒子而色心勃勃納周姓女爲小星鴛鴦双宿情話濃濃孰意好事多魔樂極生悲未及彌月即被匪綁毒打勒贖使頻催小星父母愛婿心切變已產墊欵三十餘萬吊贖脫難後固感激不忘不意兩之家庭多故今春因案被判徒刑一年又兩個月恰逢大赦始脫牢獄雖云慶幸奈已遭損不貲矣因而伊之父兄子任以小星不吉群起鬨遂藉內受父兄之壓迫外被親朋諷刺環境包圍亦無可如何遂將小星送回母家惟對於周之債欵亦否認償還矣

△陸軍換防竣事▽
（三岔河）前駐本站護路軍何連長爲人忠厚性極柔和駐站以來對於商民尤盡保衛之責軍紀嚴明士卒守規是以軍民頗相安得現忽調防他處遣防責歸十八旅九十七團某營修營長昨已到站商會及該營長刻正會議防務及收拾防所聞該軍下車時該營先派長官諄諄曉諭約束各軍士無故不准上街深恐軍民生疏易生意外由此觀以該營軍紀不無成績云云

△可謂破鏡重圓▽
（三岔河）有李福者向在榆樹土倡胡同作小販曾生年來頗有積蓄飽暖思淫人情之常不以爲齒至天命竟特學結識妓女雅文未幾即卿卿我我直入迷津遽以光緒元緒之慾債李以八百元之代價貯金屋而藏阿嬌鷗台夢假溫柔個中滋味李已飽嘗盡矣不意該妓別有懷抱於上月初忽而潛逃遺李一人孤枕淒涼有如孺子失母情實堪憐嗣經調查該妓被安姓拐逃來站李已跟踪至此當報六區保安隊獲解檢訊辦昨聞人云業將逃妓找回但破鏡雖圓終不能享家庭之福未悉李某亦以爲然否

△槍販被捕在押▽
（三岔河）有賈姓者素無正業在站街明者以賣布爲生（出布床）暗則販槍賣煙無所不爲賈姓家中寓一王姓者亦非善類昨被某機關捕去審訊之下該王姓認有手槍兩枝一賣與某商號一賣與某等此案因該機關極守密秘故記者此次亦未便據實宣佈以俟調查詳確再行披露惟賈王二犯刻在羈押中

△趙總隊長勦匪▽
（三岔河）六區自青沙障起匪氛日熾擄殺之案層出不窮雖經軍警團合力痛剿但兵力單薄此剿彼串徒喚奈何幸上月二十間扶餘保衛總隊長趙德山率隊出發在八區陶賴昭地方與股匪接仗趙氏身先士卒奮勇異常當場擊斃匪九名並得有大小槍五枝開倉活捉二名內該匪等身負重傷不便帶解遂亦當場槍決以寒匪胆而昭炯戒商民聞訊無不頌趙氏之勇敢云 洲

△商會改選會長▽
（三岔河）商會自請准爲正式商會以來對於內外一切極謀整頓會務頗見起色惟該會正副會長以屆任滿自宜照章改選以昭愼重故於上月三十號開全體大會併請行政官廳派員蒞會監視當經依法投票結果開 前任副會長前任正會長郭文儀得九票當選爲正會長副會長李玉亭得七票應選爲副會長除呈請備案外已佈告各商號週知云

△局長知人善任▽
（克山縣）西均鎮禁煙分所所長王剛忱氏學唱衆傳老成持重歷有經驗名譽卓著自任職以來遇事加勤下鄉勸查煙苗不辭勞苦對於種煙加價實事求是緜密不苟各戶才能和藹開導照章納稅並無勒索之弊以致各戶極爲歡迎如該分所長者可謂無忝厥職矣又禁煙局文牘員兼會計員薛和自任差以來對於欵項之收入文件之所發均能格外謹愼故能邀局長之公信之勿疑委以重任凡局中事務均由薛君主持上下咸欽無不悅服想王薛二君雖能各盡其職然亦局長知人善任所致也

△回回自取羞辱▽
（克山縣）北街路西有回々所設之丁家館者其夙日對於接待顧客頗不周到多有蠻橫之處故其口角之事時有所聞日前有渠鄰近德記理髮所未滿十歲幼童至該館購買猪肉包子館主丁某乍聆之下怒氣勃發揮拳痛擊經人拉勸幼童得哭泣而道幼童之母究得其故遂領幼童至該館理論詎意丁某初則口出不馴繼則用刀將幼童之母頭部砍傷數處此時該婦奔至一區報告當將館中人役收押二名正在備案轉呈之際而丁某竟妙想天開暗中猪肉數塊待至夜間使人懸掛各回徒門首反誣理髮所誠心汚衊糾合回徒多人實行罷市且由多數具名呈請縣署令經縣署徹飭已悉懸肉之事確係其自己所爲已將肇事者收押二名將來爲何定讞尙不可知爲該回々者誠可謂自取羞辱矣

△車夫隱匿遺物▽
（安東）安埠日前二十九日一百二十五號之馬車因拉乘客于徐二名係自東溝來安赴鳳城縣謀事者迫下車時時在倉卒一時忘記將所携之提包內貯現小洋二十元拋棄車上昨早始將該車夫楊某尋獲反不情理遂扭赴車輛事務所經陳所長追詢該欵不服因被新安街警所傳詢去訖

△教所建築開標▽
（安東）安東縣教育公所因該所房間殘朽不堪新公呈准教育廳從新改建正廂各房九間及招商投標辦法日昨業經木瓦工頭位喜孟投標現小洋二千二百六十元所仲爲合格已令該工覓保興工云

△回祿爲災調查▽
（安東）安埠六道口街迤東興大織靴工廠昨一號晨二時時分開自該工廠後屋做房失愼登時火光冲天延燒其樓上下屋屋及其他隣舍春海國福海居煥章命館東興電料公司眞正彩華染房東昇館三合興棧房老彩華李福田戒煙社日警高橋派出所協騰東等十三家計樓房十二間瓦房四十二間除興大工廠保有火險二千五百元外餘皆未保險計共損失現小洋五萬三千百七十元云

△新藥俱有神效▽
（安東）財神廟街大同藥房醫士馮文符創結之咳嗽第一丸前自警廳轉請省處化驗認爲有效行銷社會已數載於玆其對於治之成績素著頗承一般人士之歡迎以故該藥房近年營業之發展廻非他藥醫家所可比擬該醫士現更創製其他藥品如馮家疥藥百補精電光散脚氣霜等々分別請由警廳化驗亦均認爲有效日來銷暢亦甚廣

△發現大帮胡匪▽
（鄭家屯）自青紗障起胡匪到處出沒於月之二十八日夜間在一顆樹車站發現胡匪五六十人槍械整齊將撤道夫暴打不堪該站電告警察一段游擊隊督操急乘由洮南開來第四次車赶到該站則胡匪環揭無踪矣（風）

△秋雨應時而降▽
（鄭家屯）近日以來農民望雨情急恐有欠收之患忽於月之二十八日三點許陰雲四合始則小雨濛濛繼則大雨傾盆直降至夜間八點才止次日天晴禾稼得此甘霖農民大現喜悅均謂大有豐收之望云（風）

△警所調換區官▽
（絞中）本縣第一區與第八區第二區與第七區區官均有極應調換之情故警甲張所長奉令飭第一區官賀隆章與八區區官馮錫山對調二區區官凌仙橋與七區々官智慶一恩對調該區官等奉調後遂於九月日互相交接任職云

△秋丁祀孔誌盛▽
（絞中）本縣公署昨奉上令飭於八月三十一日祀孔之期遵循向章舉行祀孔大典並令將祀情形呈報等因文知事奉令後遂即先期籌備三牲祭品分委致祭人員當於是早四鐘躬率各機關首領及士紳等前往文廟恭謹致祭云

△會長晉省領斗▽
（絞中）本縣公署前奉省令劃一斗制自十月一日爲實行新斗之期令轉行商會調查應用新斗着即由省權度局備價領取商會奉命後當即詳細調查共需斗一百三十八該商會劉玉堂會長特於八月三十一日搭車晉省由權度局領取新斗以資應用云

△州內果樹成績▽
（旅順）關東廳因鮮果不足消費年外方輸入由日各地輸入頗多近年爲防遏逹州內實業起見特下令獎勵中日農業家種植果樹現今成績非常良好茲將十年以降種植之面積株數執業人員之數錄下以備閱者一覽

總面積　二、六三八町步
栽培人員　一、二六一八人
華　人　一、〇七二
日　人　一八九人
果樹總株數一、〇二五、〇〇〇株
其中結實占十分之四未結實者占十分之六更將去年出產額數價値錄下亦可見目下之成績及將來之希望也
去年產額　三、一二〇、〇〇〇斤
金　額　三〇五、〇〇〇圓
（三）

△平戶艦將來旅▽
（旅順）日本第二遣外艦隊平戶軍艦因將參加日本海軍之演習於本月五日來旅入港約可停泊十日間即行歸航日本云（三）

△祭祀殉職警員▽
（旅順）每年在新市街警察官招魂碑前行殉職警員招魂之祭今年仍照常例於來月二日午前十時由久保警務局長委員長執行一切祭奠事宜更於三日午前八時在新旅順振武館開武德會及南滿武術大會聞出席者甚衆蓋自旅大以迄滿鐵沿線之來會者共有三百名以上云（三）

△汽車馬車互撞▽
（哈爾濱）道外正陽街百貨世界門首於昨廿七號下午一鐘許由東來三七號小汽車乘有坐客四名該車司機者係一俄人因開得太急忽由對面來馬車一輛上乘坐客三名互相開路不及竟將馬車撞翻洋溝板上坐客均頭破血出幸不甚重該馬車夫將左腿撞折不省人事當經崗警將汽車欄住將司機人帶署（即一署）後經某巡官驗明令警士點車送往濱江醫院醫治云云（紹）

△兩票打下一名▽
（哈爾濱）道外承德街南首路西新華製工廠于昨廿七號晚十一句鐘時突有胡匪乘機闖入綁去人票兩名向南崗極樂寺附近逃走幸即毛子坟派出所趙巡長帶警出勤正與該匪相遇口號相問不能對答知非正人遂双方開火攻擊許久該匪恐時久再來官兵遂將人票放回一名帶此壹名暗地潛逃巡長見打下人票故未遠追任其自去詢問人票根由恐其有詐正在詢問之際該工廠主人帶保安隊起前見其倒背而縛橫臥道上眾人方敢近主人見放回一人仍當着急事出無奈遂致謝該巡長當將櫃夥領回維被匪綁去之人究竟如何尙難斷定俟訪再誌（紹）

△潔濱不顧公益▽
（哈爾濱）道外保定街南首發生一般奇臭未悉從何處來記者後往東行廿餘步兩倍均係汚水穢物被嚴日蒸晒故發此等臭味凡由此處經過者無不掩鼻詢及附近住戶云道外一切穢物汚水均係天成潔濱公司包辦轉運前經法廳批令運穢物之車得乘早晚時間轉運平時忍碍衛生內之該公司多在夜間轉運車夫夜間無人行走即隨便傾倒只圖省力公益全然不顧該經理人亦會見之否（紹）

△馬警隊長易人▽
（珠河）本邑警察所警察保安馬隊項隊長因事出缺王所長改委趙清和巡官接充是職已於日前接事矣

△路倒報官檢驗▽
（珠河）邑內二道街女子學校後身於三十一號午後四句鐘時有行路男子類工商界人年四十餘歲行至其處倒地而死經附近崗警發見報知警所備案呈驗該男屍劉姓在本街永和燒鍋局住閑身死之後有無別情容訪再誌

△胡匪刦奪巨欵▽
（珠河）二十八號本邑特區內永源達轉運公司櫃夥嚴某及駐該號旅客數名乘坐車數輛赴同濱縣辦事行至中途突遇馬匪二十餘名欄路將車刦住刧去大洋三萬餘元綁去人票數名擊斃同濱縣某商號護勇兩名永源達嚴某已被綁去現無下落云 价

△巡官抓獲賭案▽
（珠河）二十七號一區二分所張巡官學忠少年英俊對於職務甚所認眞辦理因地面不靖晝夜出勤管內有王興周者係農會會員自顧警長家中設有寶局被該巡官偵知電知警所派警前往當場抓獲賭犯十一名連同王某一併送縣究治云

△東鐵胡匪刦車▽
（珠河）二十七號早三句鐘時上行票車行至九接泡站附近被帮匪將鐵路用廢道木橫堵及車已近乘匪頭開槍猛擊致火車將停匪將火客綁去六七十名翻去現欵衣服飾物若干聞該項胡匪由葦沙河界內七十地被王官部長前激變之叛兵糾合匪黨數百人到處爲患

△打死詭稱逃跑▽
（盤山）邑鄭家店警察第二區地方拉拉屯子村住戶李國章家中貧困其二子乳名禿子曾在鄰村吳家舖劉德林處牧猪于六月二十日午李二禿與其劉某之子口角再幾致動武劉某之妻爲人刁悍最愛護犢見子被屈手持木棍將李二禿打死當即掩埋並派人向李家送信言說二禿子下地找草帽子至晚未回不知去向想係逃跑亦未可知暗中賄賂村長尹紀臣並賄家中夥人協同一致李某因家貧困又兼懦弱只得沿處詢找並無其人下落自念十三四歲孩子如何能跑其情可疑遂回向劉某報告不曾尋着李又問劉曰我兒跑時穿什麼衣服劉言青褲藍褂某見劉之小兒子身着藍褂顯類己物進前看時不謬詢劉曰我兒只一件藍褂如何你兒子穿上劉某言語支吾喃々良久不曾道出一句眞話李某憤氣乃回途遇劉廣興相逃尋子不見並與劉某爭執事劉廣興謂李曰不要找你兒子你兒爲劉某之妻用棍打死李遂得其情來縣控告劉某即賄使兩小厮來縣見證言李二禿子眞個逃跑對縣長說我等均是牧猪者純係眼見不曾說謊馮監督並命人犯暫且先回家以待小縣訊明再爲拘案憶劉德林可謂手眼通天李二禿冤何得昭雪此等沉冤只可訴諸酆都大帝耳（嵐）

△丁辰祭孔熱鬧▽
（盤山）本月三十一日丁辰乃秋季祀祭至聖先師之日縣知事馮廣民公署祀孔早日通知各校及各機關當于是日準備三牲祭禮仙邑兩天仙宮道院施行致祭鼓樂聲喧嗚笙奏賀炸炮齊放各校學生作孔子之歌熱鬧頃動一時園觀者如堵祭畢各署人員遂然星散（嵐）

△搶妓女犯落網▽
（四平街）本驛平康里寶順書館上年冬季被客領出門外妓女二名有無賴温鴻達三人包攬將妓女搶出送到梨樹縣賞奉洋三千元當時乘電車護送梨樹得賞後各自逃走昨九月一日搶人犯温鴻達身穿軍服又到寶順書館冶遊被班中人認識報告日警署該署長當派警官數人赴妓館將温某外二人拿獲帶署拘留該搶人犯胆大包天竟敢秘充官人又到寶順書館誆騙妓女一計二用覓落法網云

△課長榮任秘書▽
（四平街）本驛北站四洮鐵路局局長盧介卿氏刻因局內案牘紛忙往來函電日多一日倘不另委專員斷難措施周詳查局內材料課課長陶伯純氏學識深邃品格純正加以書法精妙超越全局刻已提升爲局長秘書以展厥長至於材料課長一席己委該課辦事裴季浩氏接充聞裴氏曾充京奉路材料課課長此番史調裴氏亦能大展其長勝任愉快云（長）

△開扶綫測量（訊）▽
（四平街）開通扶餘間擬修鐵路已誌前報茲據詳細調查該路線計長一百二十邀路約三百三十華里經過長嶺縣一帶刻下四洮鐵路局已將測量設預定現大洋四千元令測量工程司孫增能等具條領取云

△村長來縣會議▽
（黑山）本邑徐監督沐廬氏遵照省令當此百政進行恐鄉愚不明眞象按區九期飭警通知全境村長副等至八月二十八日齊集到縣以便晉議諸要政茲聞討論內容欵端一爲民間買賣田房無論遠年五月限期投稅不得玩延城鎮鄉村典當租賃買賣契約自立契隨時按錢數粘貼印花不得遺漏各地民有地無課者最速分科而各村鄉團不得敷衍極力籌辦而衛生公安以上各議事件始終畢會至午後二句散去

△指揮招集會議▽
（莊河）奉軍討赤入關南下各縣後搏成黨羽蠢々思動乘隙擁起擾亂民生警務處處長陳奉璋氏有鑒及此特由五十三縣內無論知事與所長平素禦匪之智勇兼全者即委以聯防總指揮統轄之而專責成我邑警甲所長蒼拂塵前蒙總令任爲復岫三縣聯防總指揮前誌報端該指揮函知復岫兩縣及莊之所屬警甲長官准於八月二十八號午前齊集警察所會議各抒剿匪之計畫以備採擇進行云

△胡匪甃崇慘聞▽
（莊河）邑東警察二區界台子山居民楊存仁之胞弟楊有仁與伊子楊墨潤於古歷七月十五日祭祖掃墓被匪首綽號四海率領黨羽乘機綁去業誌前稿詎料楊有仁確係病軀步履維艱該匪以其行走遲緩遂掘綁道傍樹上用麻繩勒斃乃揚言曰若綁而不贖者爲鑒乎此即帶傢票忽忽奔竄噫其慘忍可謂極矣（允）

消閒世界

閑談上海大戲院 （魂）

近日來連各片、各有所長、最有趣而不討厭的、要算是唐伯虎、尤其是下部牡丹亭、一場胡鬧、穿插尚佳、惟獨是古事用時裝、終覺不合道理。為親犧牲片、以一弱女子、孝心毅力、固屬可貴、然而到底卻沒偵察出甚麼結果來、只落了個白犧牲、朱飛做的過於呆板、不見得那樣聰明、若個蠢漢。

夫妻之秘密中的王樹棠、因戀陳文緒、與父母迫締結之表妹菓芝英不睦、黃芝知三角戀愛之沒趣、決定犧牲自己、以成就他們的愛、遂滿佈了疑雲、給樹棠有離己的機會、這不是她不愛樹棠、她因愛樹棠而離己、其用心之苦、非富具智識的女子、曷能臻此、不料因此而探悉文緒抑鬱死了的消息。芝英之秘密、亦向夫妻又和好起來了。

新人的家庭片裡、明星卻加入不少、主演者不過張織云楊耐梅二人而已、其餘的人、都是有無均可。張慧冲飾偵探長、武術很好、不過有大意之處、就是偵探長、為甚麼不帶手槍、又為甚麼一個助手也沒有、縱使武術精倫、也難免三拳不敵四手、倘遇危險豈不自誤且誤人、該片演員固屬都能盡力做去、然而最好的、要算飾劉敏生的小孩兒、形容盡致、天才藝術、比大人還强、最後扯他父母兩手、叫握在一起、有趣更有理、這片子在上海演映、於社會人心有益不淺、我們大連、現在還沒壞到那個樣子、可是防患於未然、也不可不叫人先有這樣知識、最後就是影片公司罵人、太有些謔而虐了、最末的字幕上、寫着「你看你兒子在那裡、還笑你咧」云云、當時觀衆、因為看劉敏生的蠢、笑顏還未解開、有這個字幕出現、請問他是罵誰。

談談上海大戲院映「夫妻之秘密」

夫妻不睦、是人生上最痛苦的一件事、是家庭中最不幸的遭遇、在今日中國社會中的青年男女、莫不竭力提倡自由戀愛、文明結婚、蓋他們的致打破「父母之命媒妁之言」之遺毒、以求個人之真愛的對頭、我想這是人類進步的一端、我們大家應該大聲歡呼、為他們的後援、不知同志們以為然否？

賞心齋稿（十）

秋日別家

再住已無計、秋風吹客衣、預防小女問、急說阿爺歸、出門淚猶落、就道神忽飛、行行不知遠、馬瘦鞭難揮。

襄平道中

早發襄平道、忽忽十里遙、路長人易倦、金盡客難驕、荒塚即貞女、春冰壓新橋、臨河迴首望、塔影在雲標。

灤陽道中

北上陪京道、詩人跨短驢、壯懷三尺劍、行色一囊書、盜起官橋險、兵餘旅店疎、故鄉在何處、秋水憶吾廬。

秋夜不寐

不寐披襟坐、挑燈夜幾何、懷鄉方寸亂、為客別愁多、窮路無歸計、狂吟足放歌、怕聽窗外雨、敲打殘荷。

冬日途行

客裡匆忙甚、歸鞭日已西、樹霜茅店小、雲壓亂山低、霜氣侵人皿、冰花碍馬蹄、前途行不得、野寺晚鷄啼（續）

九日登龍潭山（續） （張元譽）

（井序排韻三十首已未年）

七陽

天風颯々透衣涼、我輩登高引興長、菊有黃花初過雨、野無青草入經霜、車停驛站新歸馬、筍發龍潭舊有梁、六友同來同一醉、二牙山上過重陽。

八庚

矯首雲天接太清、山光樹色兩分明、龍潭偶落龍山帽、雉堞時聞雉雊聲、酒後無詩嫌客俗、花中有菊覺山榮、歸途我欲聞敲句、不敢高吟怕鳥驚。

九青

荒城一曲抱山陘、得利山陘有一靈、谷口無風生虎氣、潭邊有霧帶龍腥、不分僧俗人都古、莫辨春秋樹半青、今值登高重九日、奇危絕險者番經。

營口之花

花架架（二） （花花）

集賢班除小桃已嫁人外、喜順玉香、為該班中之老牌子、要皆有可取之處、翠鈴滴人不淑、重落風塵、亦深可慨、英茹班係新設立者、掌班人為蘭英、貌頗可人、其膚潔白如玉、招待客人、極為周到、惟花城老手、望之令人生戒心也、其妹蘭茹、貌僅中姿、而誠實出自天性、且節操極為可憫、可敬、蓋猶二十歲之老處女也、聞蘭茹嘗云、要余成人、非娶余不得成功、余無論人之老幼醜俊、亦不論三妻四妾、只要能領余者、余即遂之而去、若春風一度、即為路人、余誓死亦不願也、以故與其姊、時有口角、其姊亦無法強之、嗟乎、任娼窯中而談貞節、亦殊難能可貴者矣、紫英亦該班中搭住之一人也、善唱大鼓、并落子桼腔、曾現身於紅氍毹上者、亦花城翹楚也、該班雅蓮溫父爾雅、善於清談、但時運不齊、其境遇頗有難言之處、雲珍班自小霞逃去後、余未涉足一次、每於酒席場中、相陪會者、祇喜鈴一人、喜鈴色藝均佳、事由當然茂盛也、四喜班小喜、佛達風流、眷之者大有人在、巧芬豐姿秀曼、唱亦不弱、江南梅使甚愛之、余曾充邊務兩次、頗蒙優待、聞巧芬仍係清倌、真耶假耶、江南梅使、屢々造訪、口有言、言巧芬、目有視、々巧芬、母亦具有野心耶、又該班之鳳仙、人頗誠篤、所謂無害樓習、有閨閣風者也、某君贈一聯云、鳳兮鳳兮、仙乎仙乎、集成語各無縫天衣、恰余好處、令余心折矣、桂蓮班清倌小蓉、正如江上芙蓉、天然可愛、余對之頗有奢願、但豆蔻含苞、未經風雨、只好留以待時矣、翠紅班蘭芬貌亦可人、生性潔淨、其閨閣粧飾絕無纖塵、膩所該芝蘭之寶也（完）

無線電

本欄歡迎戲劇電影及花界預屑消息來稿必須詞句簡括不落俗套每條至多不得過一百字太長者恕不登載

△小芬未物化 奉天南市場天桂書館小芬者有名後起之小先生也前日傳說業已物化茲據該妓來書云伊非但未有此不幸之事且係青倌（自稱）亦無何等病症不知何物醋客作此謠諑致將小芬氣個要死云

△蘭芬可人兒 錦州四海部搭駐妓女蘭芬津產也二八年華明眸皓齒善於裝工詞曲繞樑三日響遏行雲其用情之處恒使人於不知不覺處但之小妮子然是可人兒每使予寤寐難忘也（錦洲專電）晶郎）

△坤伶洒淚別遼 通遼北市場飯島大舞臺坤伶李素娥自到遼獻技以來頗受一般座客歡迎在此日久早應他往前有洮南園主某氏來邀於月二十四日李伶搭車赴洮在車站洒淚而別有云捨其白面客也（投）

劉老人（六） （城）

管是什麼病、找個醫生看看吧」大兒長生原是很孝順的

「不用！」劉老人很堅決的說「請醫生得多少錢、三箇蘿貝切、小片煎水喝、消食化痰比什麼都好…嫌苦就加上點糖…請醫生請醫生得多少錢！」

劉老人有幾箇祖傳家庭良方、三個蘿貝煎水喝就是其中之一實在都是良方、只這三個蘿貝的方已經用過幾十次了、每次都靈驗的很、所以大兒長生就依着他的吩咐找蘿貝去了

劉老人出到院子坐在門限上、掏出煙袋裝上煙「支々」的吸着、眼望着場上的麥子、心中又盤算今年的收成

後街的曹老大走進門來、向着劉老人笑嘻々的說「大伯、麥子割了嗎？」

他站了起來「請坐、請坐…長壽！撤箇橙來…只在東山上割了幾畝、西山上還沒有動手呢」

橙子來了、曹老大便坐下

「今年的收成好吧？」

「不錯、比去年一畝地至少也多打一斗麥子」劉老人很得意的說又坐在門限上「你今天怎的有空到這兒來呢」

曹老大深深歎了口氣「大伯、我這叫作無事不上門、說出這事來實在可憐！」

社會小說 奇妙集（一二九） （天民）

第三回 偷獎券再鬪智羅克

這時鄰人、並不知道候英出去、所以毫不疑惑、任憑他把那寫字桌、用車拉走、但所可異的、此人來意、似乎專為一張寫字棹、那碗廚衣櫃、衣舊鎖着、一件沒有移動、就是鶯兒的錢囊、本來放在寫字棹上、棹上不見、錢囊却放在另一個桌上、檢點囊中的錢、也沒有短少、這賊冒險而來、只把桌子偷去、對于金錢什物、一點不顧、真叫令人可怪

朱才想起昨天那位少年對他所說的、很為可疑、因此他便把昨天的事情、一一告訴警察、說完又道、那少年見我拒絕他的請求、意思非常憤恨、臨走的時候、又惡很々的瞧了我幾眼、似乎恐嚇我的樣子、彼時那種情形、我還記着呢

警察聽了這一席話、也沒有頭諸、又到舊貨店裏去問、據說他們也不認識、至於那小寫字桌、是用六圓錢、從一個落魄的人家買來的、除此以外、便不知道了

朱才失了桌子以後、懊喪異常、他以為桌上一定有秘密抽匣、藏着寶物、可巧被那少年知道了、未曾買得到手、便暗差人偷去、他越想越是懊喪、鶯兒在旁勸道、爹々何必自尋苦惱、即或那秘密抽匣裏藏着許多寶物、也與我家無干

朱才道、你這孩子眞傻極了、要知道這桌子裏、既有寶物、早晚必被我們發現、少啦可作你的衣服費、教育費、完婚費、多啦我們還可以廣置良田高履、關係你的命運、實在不小、鶯兒聽了、微々一嘆

從此以後、朱才的室中、頓似愁雲籠罩、沒有生趣、一天一天度他可憐的時光、一個月後、朱才家中、還有失意的事情、連綿而來、那天是午後五點鐘、朱才坐在沙發上、披閱晚報、看了一些政治新聞、委實乏味、因而順手擲下、另外番開一張、抖的有幾個大字、躍入眼簾

「萬國儲蓄會本月特獎、〇一四三五號、應得現大洋一萬八千圓」

朱才看完這一行字、他眼中忽覺四壁浮動、自己捫着胸腹、心脈也似停頓了、

原來朱才所買的獎卷、就是〇一四三五號、與初買這獎卷、並非出於本意、他自己忖度、沒有幸運可得巨金、因為朋輩再三慫恿、他才勉强買了這個號碼、如今竟中了特獎、實在出乎意料之之外（未完）

化粧次序

双美人牌香皂 双美人牌洗臉粉 双美人牌雪花膏 双美人牌花粉 円刷子 水刷子 羅手巾 双美人牌頰胭脂 双美人牌刷花粉 美人

純良無鉛之

双美人牌花粉

如花似玉之美顏更用能添秀色之雙美人牌花粉而粉飾之則高尚之化粧美便可永續

古印牌香烟

品質精良

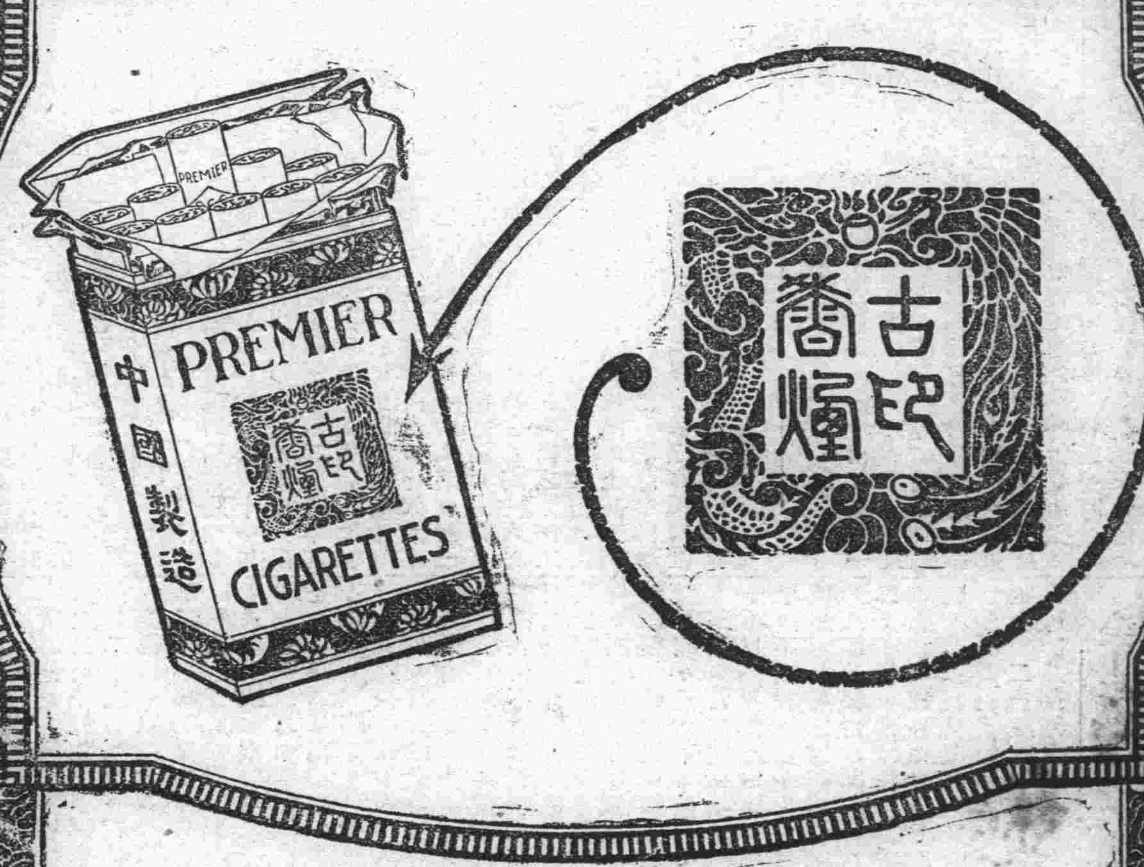

盒面古印圖標乃品質之保證諸君購時務請認明庶免致誤

（第三種郵便物認可）

大連

持槍威嚇形同綁票之 結夥行毆復仇案
架至朱家屯窩舖大施毒手 强迫要錢打成重傷

大連市惠比須町五十番地居住之李在堂，年四十一歲，原籍山東省登州府海陽縣，平素以賣藥餬口為生，近經人介紹，欲赴日人村上處執役，忽於八月卅一日晚十時，有比鄰人王玉增，相約赴寺兒溝娼窰開盤，未幾，有馬車一輛，駐於街上，車上已坐有夏樹堂李永清及福昌公司之李苦力頭，連聲催李在堂上車，李問何往，玉增云，赴同樂園吃飯，遂一同登車，時王玉增自腰中掏出手槍嚇李云，今日之下，就是汝生日，你不去也得去，去也得去，乃同乘馬車，直赴朱家屯福昌公司苦力窩舖，下車後，四人齊起，將李摔倒在地，暴打一頓，李在當日，汝等係為仇乎為財乎，若為仇，吾之性命，已交汝手，汝等自由處分可也，若為事，大連大柳有輒有瓦，有不平之事，當赴稟報衙門，到大堂之上，堂衆人之前，各逃已懷，各辯其理，如理缺，則坐監，理充則抗議，何必出此匹夫之量，而為人不屑為之事耶，王云，一無仇，二無他事，只求你應許一事，問何事，曰借小洋二百圓，李難之，四人大怒，一齊動手，拳打脚踢，繼之以棒，一人力乏，一人繼之，揚言非打死不可，今日非魚死即網破，寃家相逢，一死甘休，李云當此燦爛世界，何敢如此妄為，難道打死人不償命乎，王云，將汝打死，以麻袋盛之，投彼北海，為活不見人，死不見屍，縱有衝天之力，尤奈我何哉，當將李在堂打得頭破血出，兩臂皆烏，左右手足，亦均受重傷，彼四人見李受刑不過，幾乎昏暈，乃已，李歸後，日夜呻吟，於九月二日午後三時，遂向西崗警察署提起告訴，目下正在調查中，該王玉增曾在關根辯護士執役，與李在堂同在惠比須町住家，王有妻張氏，名榮卿，至其與李結怨原因，以王玉增租住永勝木廠之房屋，至今已欠數月，房租未納，故永勝執事乃禀官將王玉增家產差押，然王玉增曾有手槍一顆，誠恐差押時，一旦發見多所不便，乃求李為之蘊實，李以犯法之物未敢應許，王深啣之，此後該槍置於何處，李亦不知，未幾，王果以未納房租，財產被押，其妻張氏以此地難居，欲回山東，王惟與以小洋十圓，張氏少之，謀於李，欲以其供器一具，出當換款，李憫其狀，許之，乃將該器出當得小洋十二圓，交於張氏，張氏得款，遂携細軟而歸，王謂李在堂盜其供器出當，誘惑張氏以歸，是以懷恨在心，必欲一報是仇，至於夏樹堂李承清李苦頭，皆係彼之義兄弟，故群起而為王玉增復仇，以敦友誼，目下李在堂受傷甚重，已入仁濟病院療養，據該醫士之診斷，結果全愈之期，當須二十一日，聞似此和大妄為

協和會館舉行 新築電影大會 第一日之盛況

滿鐵社員俱樂部新築之協和會館，業經落成，自九月二日起至九月二日起至八日之七日間，舉行新築披露電影大會，由幹事長田村羊三氏函請各機關入覽，二日為第一日，招待入場觀覽者及會員人數至衆，所演電影，均屬珍聞罕見之片，並有大和旅館音樂隊奏樂，極盡人間未常有之樂趣，觀覽席均定有番號，入場人數雖多，絕不至於形成混雜云

商業學生定期 赴京津視察 於十七日出發

大連西崗子公學堂內之大連商業學堂第三學年生二十名，由西鄉井內兩教諭率領，定於十七日由大連出發赴天津北京方面視察，二十四日歸連云

捉獲多數乞丐 搭船送回山東矣

市面不靜，盜賊潛滋，其原因雖不一端，以山東之不良分子，為居多數也，故大連警察署為杜微防漸計，已於九月三日午前八時，開始取締乞丐，共計捉獲乞丐四十餘名，結果真為山東之流氓者，不過二十二人，已於午前十時，裝於赴芝罘之輪船，載回山東，乞丐亦有劫運，可謂為鮑魚所累矣

竊物徘徊中被捕獲

普蘭店管內普蘭店會張家炉苗樹義，年二十餘歲，生性偏僻，慣作盜賊，來連後，在宏濟街五十八番地盜得妓女高秋鵝之旗袍一件，價三十餘元，又在惠比須町五十八番地盜得王克仁之外套一件，於九月一日午前四時頃，復徘徊於露天市場一帶，忽被西崗警察署劉刑事捉住，詢問之後始知端詳，待一切口供盡明後，即解赴法院治罪云

買鞋人率衆逞兇 勸阻者反被毆成傷
張書銘已在西崗警署起訴

大連市榮町二番地鞋商張書銘，於八月三十一日午後三時，有傅有功者，來買鞋二十八雙，當議定共價十五圓四毛，迨一切貨物備妥後，交與小洋十圓，其餘五圓四毛，暫記，以俟後日，至該日傅有功忽率四十餘人來，謂該鞋不佳，返還十双，張接視後，該鞋並無不善處，不許其返，詎云汝等買鞋，尚欠小洋五元四毛，迅為償還，傅等怒，遂一呼而四十人齊來時，張書銘之義弟毛雲發隔壁聞之，乃起而視之，見四十餘人各持鐵鍬，如風擁湧，群向張身橫擊，毛上前攔阻，彼等不聽，只見鐵鍬俱起，齊向毛身上落來，當將毛雲發打倒，張毛二人雖盡力爭扎，奈寡不敵衆，弱不敵强，結果毛雲發被擊受傷數處，如首部打破，左膊有扎撲傷，右膊亦有打撲傷，左右時間俱受棒擊傷，嗣後經人勸解乃已，然該毛雲發受傷過重，亦不能起，遂合人送於病院療養，張書銘於九月三日午前九時，乃向西崗警察署提起傷害告訴矣，查當時傅有功率四十人毆張書堂時，除傷人外，更毀壞大鍋二口，桌子二張，玻璃五枚

小兒手鐲被匪攫去

大連市久壽街八番地戶主吳文炳之孫，五歲，名大生子，二孫女四歲，名小女，二童於三日朝八時，伺其母他出，携手遊於愛仁病院前，大生子手帶銀鐲子一付，小女帶銀鐲子二付，正在玩戲之際，忽來惡漢一名，自二童腕上脫鐲而去，二童哭報其母，及母至而尋之，已青蚨飛去，黃鶴不返矣，該賊之手段極高，能刦物於轉瞬之間，有兒者愼之

竊伐林木送官究懲

南關嶺會有造林地在南關嶺屯北部路駝山前，造林多年，樹木雖不見青秀茂密，而逐年春秋際，未嘗不徵夫役，從而栽補之，觀林中樹木，粗約有六七寸，堪作有用之材者，已達三分之一，近年來恒被人竊伐，無從逮捕，適有該屯見利斯貪，常作犯法，徐元盛者，於八月廿七日午刻持斧竊伐，經該會手壯丁，緣木巡視，見伊正奮力砍伐，已倒者三株，長約二丈，粗約六寸，當即捕獲呈案，該派出所業已解送警察署究辦問罪云

山本滿鐵社長視察沿線
在大連車站出發時之狀況

山本滿鐵社長，帶隨藤根神鞭齋藤三理事，笹山伊藤兩秘書，與坊商工課長，平島地方課長，於九月三日午前八時十分，乘向北發之急行列車，赴沿線巡視，今為社長出遊之故，乃附帶特等列車一輛，而赴湯崗子，同行者有社長之夫人令郎一行十四名，此謂社長初就任第一步之繁榮，在驛頭送行者，有松岡副社長，大藏，森岡理事，各部長，佐藤商議軍頭，立川市會議長，其他有力者，俱立驛旁，以目送之，與最初之目的界有變更，並視察四平街四洮洮昂線，嗣後再由哈爾賓乘滿鐵本線之車南歸，大抵至九月十五日當能着連云

科罰暗娼以敬效尤

西崗泰公街第五十一番地陳韓氏，年三十三歲，原籍直隸天津，以開半掩子為生，其中搭住之妓女有張翠鳳，年二十五歲，王桂花，年二十六歲，於八月三十一日午後十時頃，翠鳳桂花各以其眉目傳情，嗾入狂蜂二名，正在翻雲覆雨之際，忽被西崗署警官查覺，執於該署，加以詢問，當即承認不諱，該警官乃遵章將該等科罰金票十九圓，以儆效尤云

電車中行竊被逮捕

西崗德政街天發盛油坊執事鮑夢梅，於八月卅一日晚六時，為大廣場某友欲向彼借錢，鮑乃由西業取小洋二百圓，欲以濟友人之急也，既至，友人歸，乃由大廣場上車，至西崗換車，不意所帶之錢，被小綹所見，於焉以失，至西崗大衙門前，探其懷中，不見小洋，大驚，遂赴西崗警察署報告，當經李巡捕及木下巡查上車搜翻，不見，至聖德街停留所，該警官遂命停車，命客一一下車，而詳細搜之，時乘車者相搜已過半數，該綹大驚，亦雜衆下，伺衆人不注意時，竊將該項擲於窗外，忽被李巡捕所見，執而詢之，果然，始知盜款者，乃鐵工張萬英，年二十歲，原籍直隸天津大沽口，現住沙河口管內福昌街，該犯今已押於西崗警察署，待一切餘罪詢明後，即解交法院治罪矣

基督星期講演開始

中華基督教青年會，近因天氣漸涼，自本星期日，又開始進行，特約該會主任輕事陳德軒出席主講「平民教育，能救中國嗎！」又該會在劉家屯小學校之講演，敦請匯豐銀行々員李實市出席講演「一不識字的苦」

共黨事件公判展期

大連地方法院，原定於十二日開廷公判第一次大連共產黨事件，後因檢察局發生事故，又復延期至十九日開廷云

世界旅行團 亦出發離連矣

世界一周旅行團，共二十三名，於九月三日午前八時十分，乘車由大連出發，當日親戚故舊赴驛送行者，約有一百餘人，修養團員三百餘名，齊唱國歌，以送之，彼等上車之際，正遇滿鐵社長赴北旅行，故一時驛間頓呈繁榮狀況云

民政署長招集 連鎖商店組合 說明各項條件

大連民政署，於九月三日，午前十一時，招致連鎖商店組合之役員，於應接室，當時蒞場者，除署長外，有森田財務，森重地方課長，及總田商工主任，關於關東廳之借與地，有條件六，加以說明，並述意見，有六十五萬三積立金之手續，至昭和三年三月卅一日完全了結，更為連鎖商店之組業着手次序，當於明年四月以後[illegible]行云

經濟

錢信之整理問題
尚無善後重役求官廳考慮

錢鈔信託整理事，於三日午前今岡專務，伊藤取締役，並田邊大連取引所副所長，訪問關東廳廣瀨內務局長，小以確產課長，約談三時餘，其後今岡專務並田邊副所長及關東廳當局互相磋談關於整理問題之善後，然重役一同於二日開會協議，對於單獨整理問題，將來不能實行，重役等仍將不免再次引責辭職，於此則錢信之整理問題，依然善後辦法云

曹達工業計劃 實現有幾多波折

關東廳邇來關於創立州內曹達工業事，因須與日商工省接洽，故特派遣今井囑託東上，對重要產業助成審議會之曹達工業小委員會加以說明後，始各得各方諒解，乃預定九月上旬再開曹達工業特別委員會，以資徵求各箇意見，關東廳因茲派委員屆期東渡滋會，充分說明，以俾各方贊助，但日本為保護其內地曹達工業，故對關東州之曹達工業計畫，能否為之助成，依中央方針，須俟該特別委員會決定，經重要產業助成審議會總會，再經大藏省查定，呈遞於此期議會，始克知其若何，故關東州斯業計畫之實現，將來不經幾多之曲折，係決無所望云

錢糧商情

▲特產市場仍現蕭索，商情異常閑散，人今均行為退縮，場面均為小幅往來，各場特產皆為平穩，豆餅豆油買勢又弱，高粱亦僅有小付買賣，一般商情均形極呈枯疲無事云

▲銀價行情大勢，因對印度幣制改革事，目下將開會等因，如甚改革案能為通過，則銀價仍向不免呈以弱勢，上海標金三百八十五兩四，金票市尚平穩云

日政府發表八月 對外貿易俱減少

茲據日政府發表八月中其全國各港口貿易，輸出一億九千四百三十九萬六千元，輸入六千三百九十一萬六千元，兩造相出差超五千十八萬元，由一月以以累計，輸出十三億二千四百八十六萬九千元，輸入十五億五千五百七十三萬五千元，入超二億四千八十六萬六千元，比前年同期輸出減少千八百二十八萬四千圓，輸入一億八千七百九十六萬九千圓

市內八月底重要 各品行市底落占少

據大連民政署商工課調查所得，八月底市內重要輸入品發售行市，比前月調查之品目五十一種中，騰貴十八種，下落十三種，至其他各品俱呈平穩狀態，查其騰貴品目為麻袋，綿系綿布類，白米麥粉砂糖木材等，下落者以白米為尤甚，如朝鮮米一石特等一元三毛，一等一元二毛，滿洲米特等二元七毛，一等一元六毛，換厥各品暴落原因，麻袋輸入需要期內，買帮因產地價高，咸皆停買，故以致其價漸呈低落

特產行市（三日）

▲大豆　早市

九月末	六〇七〇	六二八〇	六一七〇	六一八〇
十月末	六〇八〇	六一九〇	六〇六〇	六〇六〇
十一月末	五八七〇	五八八〇	五八七〇	五八七〇
十二月末	五八六〇	五八六〇	五八七〇	五八七〇
所成數	六十五車			

▲豆餅

九月限	一八六〇	一八六〇	一八五五	一八五五
十月限	一八六五	一八六五	一八六五	一八六五
十一月限	一八九〇	一八九〇	一八八五	一八八五
所成數	二萬一千片			

▲豆油

十月限	一七五五	一七六五	一七五五	一七六五
十一月限	一七四〇	一七五〇	一七四〇	一七五〇
所成數	四千九百箱			

▲高粱

九月末	三三六〇	三三七〇	三三五〇	三三七〇
十月末	三四五〇	三四五〇	三三八〇	三三九〇
十一月末	三三七〇	三三七〇	三三四〇	三三四〇
十二月末	三三七〇	三三八〇	三三五〇	三三八〇
所成數	八十九車			

▲包米（未妥）

錢鈔行市（三日）

▲現物　前場

	銀對金	銀對洋	金對洋
開行	九二八〇	一三〇三五	一三九七〇
十時	九二六五	一三〇三五	一三九六〇
十一時	九二八五	一三〇三五	一三九七〇
十二時	九三〇〇	一三〇三五	一三九六〇
所成數	七萬六千圓	一萬一千圓	

九月十三日 開行 九二六五 最高 九三〇〇 最低 九二三〇 散行 九二三〇
所成數 六十八萬圓

▲現物　後場

	銀對金	銀對洋	金對洋
一時半	九二四〇	一三〇三五	一三八八〇
二時半	九二四〇	一三〇三五	一三八六〇

九月十三日 開行 九二三五 最高 九二三五 最低 九二二四 散行 九二四五
所成數 九十三萬圓

匯兌行市

銀塊及匯兌（三日到）

倫敦銀匯	二五片一六分三
同　先匯	二五片一六分二
紐育銀匯	五四仙八分五
英美電匯	四弗八六仙十六分一
中美電信（百圓）	四七弗一六分五
美中電信（百圓）	六〇弗一六分五

▲上海外國匯兌行市（三日到）

電匯成交

倫敦（兩）	二志五片四分三
日本（百圓）	七八兩二分一

▲上海金票交易所（開行）

標金　三八五兩三匁

▲倫敦向為替相場（三日到）

電信為替銀行賣

伯林	二〇金馬克四四
巴里	一二四法〇二

秋季競馬大會

賽馬日期
八月二十七日（星期六）
二十八日（星期日）
九月三日（星期六）
四日（星期日）
雨天順延

每日午前十時開賽
地點　於星個浦競馬場
勝馬投票券　金五圓　二十圓　之兩種
社團法人　大連競馬俱樂部　電話三二五三番

聲明廉價出兌

啓者敝支店坐落太平町二十四番地三十六馬力機器一部油樁六十副二十寸碾子一架六尺二丈鍋爐一口油囤煙筒應用器皿一概俱全如有欲兌者請至敝號面議價値格外從廉特此廣佈

千代田町　和泰油坊謹啓
電話六七一八

介紹星相大家之東亞隱士

今有遼東耆宿袁潔卿先生同硯之東亞隱士者潛心星相之學廿年功夫既純造詣尤深曩年曾漫遊南北自名公鉅卿以至士農工商凡經隱士之指點者罔不驚為神奇故名譽大噪海內均仰之如泰山北斗此次由林四亭先生之敦請下榻於市內雙泉堂之內院專為各界人士觀察氣色細批八字兼觀陰陽二氣同人等素知隱士之學術深邃故不揣簡陋為曹郎凡我同胞有欲知一生之休咎與前途之否泰者請一往試之方知同人等言之不謬也

現寓雙泉堂西院樓上

介紹人　張本政　麗松堂　邵慎亭　邵乾一　傅立魚　曲子源　徐香圃　于壽亭　遲子祥　遲祚廷　王銘三　王華亭　同啓

劉洪昭聲明與子脫離關係

啓者鄙人犬子劉懋鳳者年三十七歲因本籍旅順沙崗子地方偏僻荒涼彼乃時往大連遊逛酒地花天任意招搖而揮金如土更不復念及家中克勤克儉之生活矣鄙人雖幾次到連尋回百般苦勸無奈忠言逆耳不聽管教邇近來在連食於酒樓棲於娼窰已有樂不思蜀之勢然鄙人家雖小康財產有限實不足供彼無厭之揮霍且兄弟數人財產有分彼雖棄妻子於陌人而鄙則不能不關心於家庭故特登報聲明與此孽畜完全脫離關係任其在外飄泊無論討取借貸拐騙悉與鄙人無涉而鄙人之大好家庭更不容彼干預分毫恐未週知特此露佈

旅順營城子管內東沙崗子　劉洪昭謹啓

振德長創業開市廣告

敬啓者敝人等今兌妥黑嘴子乃木町九番地鴻豐利舊址交該號舖墊全部開設振德長號風船雜貨代理店專辦客帮各種糧石雜貨事宜推敝人為經理自知棉薄時虞隕越奈以固辭不獲只得勉就倚望四方新舊諸友倍加關顧以匡不逮茲擇定於舊歷八月初六日開幕嗣後如承委辦交易等事必竭力效辦以期互有利益各自繁昌不誤恐未週知特此預佈

大連市黑嘴子乃木町九番地
振德長經理　惠振九　敬具

營口怡昌豐號緊要啓事

本號所有往來賬目以及一切手續已於夏歷丁卯端節為止結束清楚所有貨墊牛財等項與後東添加永記為業嗣後盈虧等情以及人欠欠人概與怡昌豐記無涉以前若有本號名義擔保等情均作無效特此聲明

吉房出售

敬啓者茲有小北邊門裏路東繆家園子地皮貳畝零三厘新瓦房三十間一並出售價値額外從廉有欲購者請到南市場西廣遠茂木商接洽可也恐未週知特此登報聲明

奉天南市場　廣遠茂主人啓
電話中一二一六番　日一四四六番

請哈正廣和各種氣水

敝行經理各種氣水及各樣洋酒專由西洋直接輸入性質純良於衛生大有俾益歷年經售早蒙各界贊許時際炎夏更係氣水暢銷之時倘蒙諸君倍加惠顧勿論批發零售悉可由敝行直接或間接由各酒樓購買不勝歡迎之至

大連市東公園町一番地　電話六九一三番
和記賬房謹白

多小公司建築部廣告

奉天本公司由美國及上海天津等處聘到富有經驗建築工程師數員專包辦各省商埠中外各種洋式樓房工程中外紳商學各界諸君倘欲建築精美堅固各種新式樓房或住宅鐵路橋樑等建築工程祈駕臨或函知本公司以便接洽可也

奉天商市場　多小公司產業部敬告

有產業者注意

◎◎◎◎◎

本公司產業部專為促進產業發達謀求社會便利起見特行承受私人或團體之委託代理買賣或經理房地產業等如本城及商埠有房屋田園地基者無暇經管或遠居他處不便照料均可委託本部代管代租免自取之煩又較自己用人為省該產業若有補葺修繕本公司有建築部亦代營造其修理費核實開報手續簡便取費低廉如蒙委託無任歡迎

本部簡章函索即寄
址址南市場路北　中電話一八六二號

大連 協源茂紬緞皮貨店

代理香港先施公司化粧香品

敝號新到奇異綢緞五彩絲葛呢絨布疋秋令貨物採辦俱全特爲發展營業 冀圖薄利以廣銷售計 所有定價格外從廉以副各界諸君惠顧之雅意如荷光臨不勝歡迎之至

西崗街一二四番地 長電話五七五九番

該公司化粧品總代理 大連協源茂 奉天永吉祥

虎牌花露水

旅客注意

大連市常盤町

聚蚨棧

電話五六九八番

本棧現將房屋重加修飾人員力行整理男女異室招待殷勤代理車船客票報關完稅遠近紳商請祈惠臨

泰華樓菜店啓事

敬啓者本樓營業多年荷蒙各界光顧無任銘感茲爲商業競爭特別改良建築三層樓房周圍一百餘間一切工程俱照西式凡屋上庭園花爆魚池電燈瓦斯多設夏涼之品物不設備完備非惟清雅可觀實與衛生有益當此桂飄金粟秩序平分正各界交際宴客之候是以重將各屋陳設異常整頓油漆彩繪煥然一新包辦應時宴席盡善盡美選用堂役伺候非常殷勤如蒙各界諸君倍加惠顧曷勝歡迎之至恐未周知特此廣告

大連市監部通二丁目八十一號地 電話四六七一 七七五七 三五二七番 泰華樓菜館謹啓

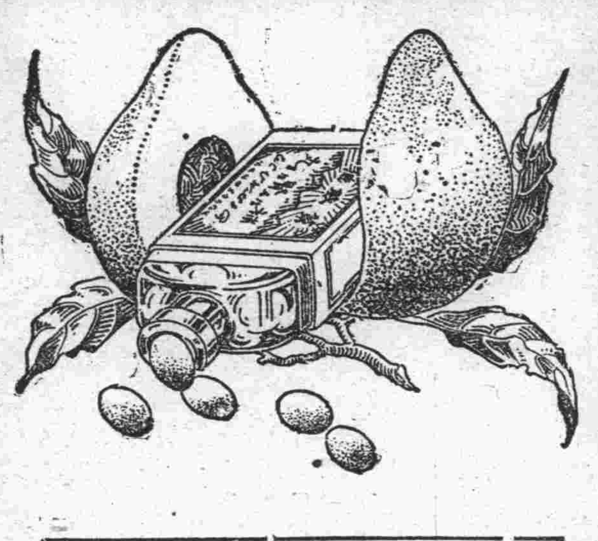

人間蟠桃其惟此乎

蟠桃。王母生誕用以饗衆仙賓者也。或云。食之得享長生。此乃仙物。非世間所有。然則強種延壽。非蟠桃不可能之事。如能驅除康健障礙。自能達到目的也。腎病。乃人生康健之障礙。身患腎病。即生趣絕望。爲害之巨。不言可知。應速謀所以驅除之法。庶幾康健長生。得能實現也。

第威德補腎丸。乃治腎補腎之聖劑。具却病延年之功效。凡不願常受腎病之磨難而欲享康健長生之幸福者。其速購服之。

▣第威德補腎丸專治 腰酸背痛 風濕骨痛 腎虧陰虛 遺精便濁 小便赤熱 小便短少 膀胱便溺症等

▣各大藥房均有出售

第威德 補腎 清尿消毒丸

最新美容法的秘訣

西洋有句俗語說美人覆遮七個缺點這句話眞正不錯自古至今好美愧醜是人的常情而且近代以來更爲勇躍因此有種々的美人容化粧法發現出來但是服用此法的人很得注意否則誤採其法必受其害西洋人有欲美容的服用一種毒藥名叫亞比酸此藥雖能化美容粧往々有中了毒傷害生命的而且現代的化粧品雖未有毒僅不過有艶美外觀的效力並沒有助長身體健康的性質比如白粉染毛劑和衛生香粧品中首屈一指的皆不過能使陳膚艶麗一時而已時下在敝美容化學研究所內費了多年的苦心依吾們東亞人種特有的皮膚素質研究一種用配合的高貴美容藥料叫作雪肌精此雪肌精是完全無缺的美容藥品敷用後配合中的漂白劑由毛孔浸透皮內將肉皮的黑色素溶解排泄出來能使皮膚細膩面色美白芬芳經久不散其他面皰雀斑粉瘯酒瘢煙容一切皮膚諸症都能完全除去而且配合中其他的藥料並有助長血液循環的作用此乃本品的特長有意化醜爲美的諸位請速用雪肌精發揮天禀的美態雪肌精藥價每瓶一元每打十一元

總批發處 大連市山縣通九十一番地 順和公司

經理處

大連監部通	華泰大藥房
大連西奧町	華西大藥房
大連西崗子	德記西棧
金州南大街	德記藥房
哈爾濱道外	泰華西藥行
營口三道街	中西大藥房
營口魚市口	五洲大藥房
遼陽西大街	義和堂藥房
奉天四平街	大德生藥房
奉天鼓樓南	五洲大藥房
安東中富街	東益增遠
鐵嶺西門裡	義和堂藥房
長春北門外	中西大藥房
長春北門裡	興亞大藥房
奉天西華門	永年大藥房

火油

▼光輝燦爛 ▼煙氣絕少 ▼比他多量 ▼價格低廉

美永火油公司 滿洲總經理

營業品目

塔牌火油 機械油類 自動車油 各種燃油

大連市但馬町三三 電話七七三〇番

吉祥洋行

天威牌 TEC

東京電氣股份有限公司 新發明 新註册

天威牌新淡氣泡
天威牌新金絲泡

特長

經濟的 不拘電泡磨光與否惟有非常能力與向來透明電泡放同等之光使用亦甚耐久實爲經濟的電泡

衛生的 電泡磨光之作以其內線所發之光不使直接眩目而放緩和明亮之光誠衛生的電泡

美術的 以化學磨消電泡內部作用爲外面汚垢積塵等不能防碍放光的能力而且汚穢亦容易使其潔淨無論何時形如直珠美麗有光的電泡

（公司設 大連、哈爾濱）

滿洲報星期副刊

遠東運動會史略

(名譽幹事沈嗣良)

當二十世紀前、中國菲律賓、大小十餘國、人民百萬萬、各安生業絕少交際、體育事業、更無論矣番自美菲發生關係 美人之赴菲律濱宣傳教育者日衆、而體育亦爲其重要之一部、經勃朗氏、慘淡經營、發達良速、菲律濱體育會之組織 即基於斯、迨西歷一九一二年、復鑒於國際體育之需要、遂由在菲之美體育家 協同菲體育協會、乘翌年二月菲島慶祝節之機會、發起邀請中日兩國、往馬尼拉舉行國際運動比賽、並推定克朗氏、勃朗氏、及德蘇萊氏三人組織委員會、主持一切、是蓋第一屆大會、亦即遠東運動會之濫觴也

是時也、中日早覺有同樣之需要故中國即毅然加入、而日本亦以非正式之名義參加、然結果因各國運動稱類各別、且乏詳細之組織規例、未能得佳良之成績、但合作精神及運動道德之表演、卒便遠東運動會之發展、與日俱進而成今日世界運動會外惟一之組織、 此則應爲吾人所 大可紀念者也

第二屆大會在中國上海舉行、各國人材大增、至爲無量、成績精進、友誼亦日臻親密、用是遠東運動會在提倡體育及國際地位上之價値、日本因卽聲請自第三屆起、正式加入爲會員、於是基礎大定、與凡組織大綱 比賽細則應有盡有、且一洗從前運動爲游戲之謬見、至以提倡普及體育、增進國民健康、培養運動道德聯絡國際情誼之宗旨矣

然遠東運動會之目的、在求遠東各國之大聯合、非僅有二三會員即可已者、故第一屆大會後、勃朗氏爲擴大事業起見、親赴暹京盤谷克、及新嘉坡等處、游說暹羅馬來等邦、冀其於第二屆大會中、派遣代表參與、以謀聯合、結果甚爲圓滿、不幸歐戰發生、海港封閉、未能成爲事實、至一九二〇年、勃朗氏以前功未竟、復有爪哇之行、東印度人民亦受其鼓勵勸導、而對於大會發生興趣者、實繁有徒、方謂成功有望詎截至第七屆大會在菲舉行時、仍未見諸實踐、本屆大會前、印度曾來電請求加入、業由中華全國體育協進會商得日菲同意、去電歡迎、但迄今猶未得復、是以來否尚在不可知之列、雖然、遠東各國對於體育之觀念、已共達相當之程度萬邦來歸遲早間事耳

大會日期、爲歷屆重要而最難解決者、緣各國氣候不同、顧此失彼、在所不免、而本屆大會決定於八月下浣舉行、庶三國各不受大時之影響、實爲至善、又値世界運動會因遠東成績之猛進、來電邀請加入、遂經公決第九屆大會、延至一九三〇年舉行、而此後則改爲每四年舉行一次、以符世界運動會期、蓋亦遠東運動史上一重大之變化也

菲前總督勃斯將軍、已故總督伍德將軍、先後對於遠東運動會之組織及發展、予以莫大之贊助他如菲之克松 亞西斯、恩曉吾美之克朗 麥凱德、德蘇萊、葉格蘭 日之加納治五郎、岸清一武田千化二郎等、或爲政治家、或爲大教育家、或爲經濟家、各有相當之供獻、而中國之故外長伍廷芳博士 熱心從事、尤爲今人所難及 前總統黎元洪、內閣總理熊希齡、外長唐紹儀、及現任中華全國體育協進會名譽會長王正廷、董事長張伯苓等、於遠東運動會、亦有深切之關係、均爲吾人所不容忘者

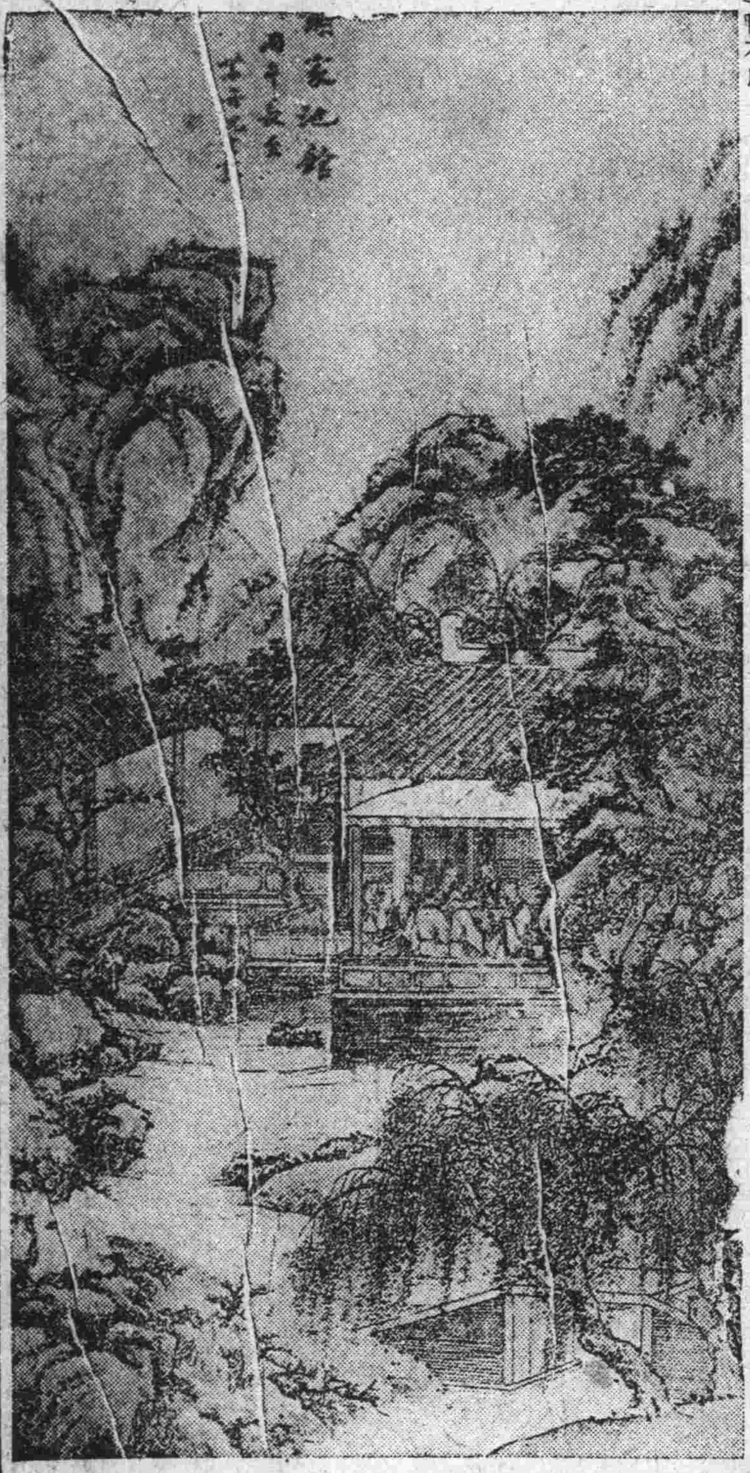

謝家池館

(帋本着色縱約二五尺七寸橫約二尺九寸)

沈宗騫、字熙遠、號芥舟、居烏程之研山灣、故又號研灣老圃、早年即書畫、々山水人物、無不傳神精妙、觀此圖知其技藝精熟手腕不凡

修竹遠山

(帋本水墨縱約四尺十寸橫約一尺四寸)

奚岡字純章、號鐵生、別號蒙泉外史、蝶野子、鶴渚生、散木居士等、新安人、久寓杭州、畫山水以瀟洒自得爲宗、又善花卉名盛一時、前清乾隆十一年生、嘉慶八年卒、觀此圖筆意蒼老爲壯年時之上品

苗民風俗誌

(3)

婚姻 苗民婚姻之組織最爲奇異、就其特徵之點言之、各民族中婚姻制度 恐亦無此絕倫罕有之手續、蓋苗中風俗每値夏歷正月十五與四月初八兩日、在數百苗寨之適中地方 舉行一種婚姻集、普通謂之爲跳婚、集中高搭蘆棚、數十座、或百餘座然以五色彩球屆期往觀之漢苗人衆不下數萬、再兼各種行商乘機謀利者、均皆雲集其中 人山人海頗極一時之盛、如乾方之子欲求坤方之女、雖倩冰人消意、坤方縱然允諾、亦不能認爲正式婚約之成立、須俟跳婚之期、双方男女盛裝前往 同登蘆棚、對坐互唱求婚情歌、據深通苗語者云、此種求婚情歌、並非豫先編就之成語、全由双方男女臨時見景生情出以心裁 隨口成章、遇機應答頗爲動聽(苗民中無論貧富之男女、兒童時即朝夕練習此項歌曲)若係乾方唱敗、婚事即作罷論、倘係坤方唱敗、當由坤方贈乾方以紅綠彩球、經許婚之女子、當衆親手披掛於男子之身 從此方可認爲成立正式婚約之始、並由双方戚友燃放鞭砲、表示賀意、待散集後、各歸本宅、擇吉迎娶每屆跳婚之日、互唱之紅男綠女不下數百對或千餘對、記者幼時曾經往觀數次、惟未悉苗語不知所唱歌曲意義、至今猶爲憾事當此跳婚之期、苗民中不啻視爲尊嚴重大之典禮、故是日集中砲竹之聲不絕於耳、不僅求婚之男女喜形於色、即其親戚故舊、莫不表現一種歡欣愉悅氣象、所最爲難堪者、即一般唱敗之男子、類皆垂頭喪氣而返頹敗態度、誠足令人觀之發噱 至其迎娶時之禮節、極其簡單非如漢人之繁瑣僅以彩馬一匹、配以喇叭吹手十餘對、前往坤宅、扶擁新娘騎馬歸至乾宅、而行合巹之禮、配送嫁奩一節專尙棉布竟有贈送千餘匹爲男女終身穿之不盡者、由此即可證明其愚蠢之一端 (湘)

法律常識

保障人權條例大意(續)

(實)

今乃不規定於彼、而規定於保障人權條例中、表面觀之、固極完備、實則愈覺人權條例無價値了人權條例冠冕堂皇、何等重大、竟將瑣細各事、也加入之、能不令人輕視、且瑣細各事多矣、能都規定於人權條例中嗎、比方人民吃飯睡覺、也應保障的、條例何不規定兵士不得妨害人民吃飯兵士不得擾亂人民睡覺呢、似此規定、恐不勝其煩雜了、揆立法者本意、是鑑於近來所發生最多的事情而規定的、見有不帶搜查證侵入民宅、故以明文禁止、又見有兵士携帶軍器入公共場所、故也明文禁止、雖失之過於瑣細而其保障人權的本意固不可泯沒的

保障的手續 既對人權加以保障然非空言可能的、故必要實行、實行且必要有實行的手續、其手續、條例第四條至第十一條所規定的都是

(一)逮捕普通刑事罪犯權限之官署 按罪犯不一、有逮捕權限之官署、也不一、其逮捕普通刑事罪犯的官署、就是該管法廳及執行司法權的縣公署或警察官、法廳及有司法權的縣公署或警察官都有逮捕普通刑事罪犯的權限、但有限制、就是「該管」所謂該管乃指對該刑事案件有管轄權而言如犯罪地及犯罪人所在地、都有管轄該案件的權限、就有逮捕犯罪人的權限、比方犯罪地是奉天犯罪人也在奉天、奉天法廳當然有逮捕權限 (未完)

先達遺像（一）　譚瀏陽遺像

譚嗣同，字復生，號壯飛，瀏陽人，爲戊戌六君子之一，世多欽仰其爲人，當亦想見其遺象，其絕命詩傳誦海外，詩曰「望門投止思張儉　忍死須臾待杜根　我自橫刀向天笑，去留肝胆兩崑崙」飲冰室詩話謂指康南海與大刀王五）至其生平世多知之，毋待贅述

文學批評的眞理（安振聲）

眞正的文學作品　是充滿了情緒的，作者寫了，讀者看了，他們精神接觸的時候，自然而然的要生出種々的了解批評　精神接觸，能生同情，同時也能生出不同情、一不同情的同情」就是完全的翻轉作品的全面從憂鬱轉到歡愉　從歡愉轉到憂鬱　只對於我們眼中的文字、大表同情　雖然也是一般的稱揚贊歎，然而在作者一方面、已經完全的失了那作品的原意和價值

我得的感到，在我們讀者生出種種的解和批評的時候，對於作者幾乎是絲毫不負責任的，緣故是作者的遺傳和環境、和作者的人生哲學，我們不能詳細知道，或者完全不知道，他寫那文字時的動機是什麼，我們也是不能知道，此外我們誦讀的時候，還有自己的，一面的，心境和成見、抱定這個心境和成見，不加思索向前走去，批評文學作品，如同戴藍眼鏡一般，天地異色結果不必我多說，只可憐作者受了無限的同情之冤枉

我們不能深々的承認在我們不明白了解作者自己以前，作品的批評作品的原意相反的「不同情的同情」的贊揚，毀壞創造的程度　是更高於同情的攻擊，最不幸的是我們好情的贊揚，在不自覺或者便要消滅了幾個胆怯的作家

作者只能有一個、讀者同時便可有千萬、千萬種的心境和成見底下，浮現出來的作品，便可以有千萬的化身，作品的原意，已經片片的撕碎了

作者不灰心的作者，要避開這種危險，只有在他的作品底下，加上百十萬字的注釋，我個人方面不願作者陷於加入注釋的地步，使他活潑的作品，成爲典故式的詩文，這纔便是要從世界上根本的消滅了眞正的「文學」

在世界的作家面前，我是讀者之一，我要承認，我要謝罪　我更要深々的應許　他的巷兒射出來的光，他的巷兒發出來的香　在我未十分明白了解以前，自我這一方面反映出來時決不使他們受我絲毫的影響，我只有靜默只有瞻望，只有希望　只有這樣來敬禮我現在所不能瞭解不能深索的神聖文字

我對新婦女艷裝的見解（劉倩雲）

余生性訥　凡事不願輕出風頭以自認爲新學派　但値有偏謬的品評　則衷心碎々，不可已於言　適閱家中訂之滿洲報副刊　載新婦女爲什麼也喜美麗裝束閱畢　客具數言以餉閱者，但下筆不文　倘乞大雅諒之，自從歐風美雨一點點灑到亞州大陸而至中國　遂喚起數千年被壓迫女同胞極力和專制淫威奮鬪，所說的奮鬪並不是和禮教反對，像古禮注重禮義廉恥現在並靡說打倒羞恥及禮等話，乃是希望和男子立於同一水平線上，故此事之希望和男子一致　試問不恥惡衣惡食能有幾人乎，男子可以服則錦繡而女子則不可耶，男子可以出則有車而女子則安步當車耶，女子艷裝爲的取悅男子歡心，那麼男子艷裝爲服亦可說是求歡心於女子也　若彼等揣女要求男子興以自由者都是很明白男女平權而不容男子一人揮霍也

巫祁像

正面

背面

此爲去歲河南黃河附近出土之古物　高三尺、鐵質、現存開封、市中異聞集載「巫祁、淮水神也、禹治水、至桐柏山獲之、因以導淮」此器背有款識、爲「大宋建中九年三月七日造」十一字，當是宋代造此以鎭水神者、近得其兩影片

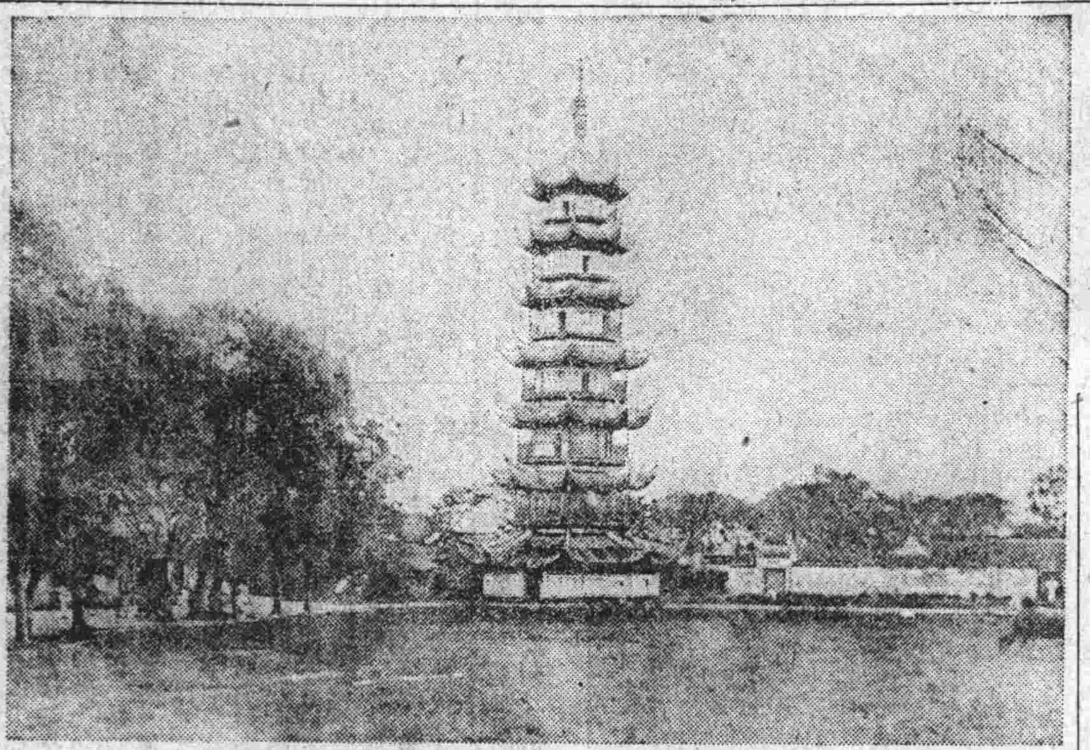

◇……上海龍華鎭之龍華塔

遠東運動大會
歷屆各種比賽成績總紀錄

項目	次數	(1)	(2)	(3)	(4)	(5)	(6)	(7)
田徑賽	第一	非	中	日	非	非	日	非
	第二	中	非	非	日	日	非	日
	第三	日	日	中	中	中	中	中
游泳	第一	非	中	日	非	非	日	日
	第二	中	非	中	日	日	非	菲
	第三		日	非	中	中	中	中
足球	第一	非	中	中	中	中	中	中
	第二	中	非	非	非	非	非	非
	第三		日	日		日	日	日
藍球	第一	非	非	非	非	中	非	非
	第二	中	中	中	中	非	中	中
	第三		日	日		日	日	日
隊球	第一	非	中	中	非	中	菲	非
	第二	中	非	非	中	非	中	中
	第三		日	日		日	日	日
棒球	第一	日	非	日	非	非	非	非
	第二	非	中	非		日	日	日
	第三		日	中		中	中	中
網珠	第一	非	日	日	日	非	日	日
	第二	中	非	非		日	非	非
	第三		中	中	中	中	中	中
優勝總結果	第一	非	中	日	非	非	日	非
	第二	中	非	非	中	中	非	日
	第三	日	日	中	日	日	中	中

育兒經驗（千里）

母乳缺乏、爲育兒最苦之事，余妻弱而多病，最近之二子，皆於滿月之後即患乳汁不足，雖服多種催乳劑，亦無甚効驗，不得已乃用牛乳以爲母乳之代用，而鮮牛乳最易腐敗，須在牛乳坊送來之時即速使嬰兒飲用，則無論如何之設法保存皆不免令牛乳逐刻腐化，失其養分，且害及嬰之腸胃也

……◎……較良之代乳品

爲備補此缺憾計，余最初購用罐頭煉乳，旋改用牛乳粉以爲鮮牛乳之助，即將每早晚新鮮之牛乳（牛乳坊甫送到之時）使嬰兒飲用二次　其餘則用牛乳粉牛乳粉所化成之乳汁雖不及鮮牛乳滋補嬰兒劾力之大，然較之牛乳送來後不即食用或不能一次飲盡而存留之使陷於腐化之牛乳固所勝良多，以余之經驗　牛乳粉以英瑞煉乳公司所製（勒吐精）即市上所謂藍桶乳粉者爲最優而無弊，曾有一次試用美國寶華乾牛奶即所謂黃桶乳粉者，致令小兒起腹瀉之疾焉

……◎……漢醫兒科之妙

小兒有病服藥，爲最不安全之事，余之次子生後曾患腹瀉，就診於大連市紀伊町之林小兒科醫院經過雖平穩　然効驗遲々，令人不耐，改就診於滿鐵大連醫院經某小兒科博士之診治，歷一星期，不但未有寸効，而且小兒之發熱，日夜在三十九度之高，毫不減退，余詢其故，該醫撟舌不能答，謂入居病院乃可，余憂且疑，歸而與余妻楚囚相對，束手無策，最後乃依余妻之主張，決定乞靈於素所不信之推拿術　請推拿醫牛孫和亭氏來宅，余仍以半信半疑之，心理待之事有出自意外者自經孫　醫推拿三次，小兒之熱霍然而退，前後兩月餘有名西醫投藥數十劑而無效之腹瀉推拿十數次，亦告全愈，余至此乃深自疚責平日藐視漢醫之語妄，且慨夫吾國固有學術之不能發揮光大今日徒追隨所謂先進國家如恐弗及者，何其値也，最近余因最穉之子患病，請下榻於西崗子德興藥房之老推拿醫士王文溪氏來宅診治　其功効亦復如是，余願育兒之家，引余之小々經驗爲一參考可耳

何處：（小羊）

崎嶇的山路！
汪々的大海！
何處是我的歸宿？
萬惡的社會！
黑暗的世界！
何處能容我生存？

老伶工貴俊卿 今又來連矣

夢！

（劉斐然）

夏日的天氣，本來是很炎熱的，好容易盼到下午六點鐘，可怕的紅日，纔慢慢的向着西山那邊去了，志新手裡拿着報紙，走到院子裡，搬過一張籐製的睡椅，安放在葡萄架旁邊，便將身子躺下去，口裡念着報紙，細領那晚風涼爽的滋味。

志新正念着，忽的將報紙向地下一擲，口裡喊道「這些混世魔王，只曉得弄權奪利，得隴望蜀，那能顧及什麼國家安危，人民痛癢呢，竟拿着這個利字，看得像太上神聖一般，不管人們的笑罵和誹謗……」

志新說到這裡，便住口了，靜默了一會，又將足一跺，復自嘆道「你不是一個不得志的人嗎，難道你也想去挽回這個萬惡的潮流，不然，你為什麼說這些獸話呢」

志新說這話時，腦袋裏發了一大篇無謂的牢騷，想借着言語，來發洩淨盡，但是他已昏迷了，沒有能力再往下想去，一時連連打了幾個呵欠，無精打采的，臺頭一看，只見面前現出一條羊腸小道，左右全是斷崖，夾着曲折的小河，河中活潑潑的一群小魚，打着水花兒耍子，志新不自覺的便立住了腳，呆呆的向河中望着出神，心裏暗暗想道

「魚兒呀！你本是冷血動物，也知愛群嗎？真愧煞有靈性的動物啊，可惜我身體太笨，不能縮小，倘然能將我身子變化縮小些，我一定跳下河裡同你們去啊！」

志新正在河邊上胡思亂想的當兒，忽然遠遠的歌聲，送到他的耳朵裡，擡頭一看，有一個樵夫，肩上挑着擔柴，口中唱着山歌由山上慢慢的度下來，轉個山頭即不見了，他就信步溯流而上，來到平生所未見過的一個所在，祇見有高低不等的樹木，在上面罩着，像是用青枝綠葉搭的天棚一般，前面是小河的河灣，水面甚廣，平靜無波，澄清見底，真是一個絕妙釣魚的地方

志新見了，心胸間頓覺爽快不少，不禁詫異想道「先時我只說世間無淨土，豈知今天竟能親身發現這樣所在，我何不就在這裡為一個漁翁，以享終身的樂趣，與那個樵夫作個伴侶，豈不比那墜足利字漩渦中的強嗎？咳！人生如夢，名利二字，全是假的啊！」

他在這裡，迂想的時候，忽然聽着有人喚他一聲說

「志新！醒醒吧！」

志新睜眼一看，原來是他的愛妻，見他在葡萄架底下睡覺，恐怕他着涼，喚起進裏間去睡哩，他方知是做了一場夢

—一九二七、八、二七脫稿於奉天—

青年墮落問題

（狂郎）

談起來青年墮落問題，我現所指的這個墮落的標準，也不外普通認為的嫖賭等墮落的行為，對於這個問題，我曾在某種刊物上已經討論過，今日所言，大概不脫於已往的淺見所及，似已不應喋喋不休，但是今日想來，確有重提的必要，也許因為昨天所接的一封信「…說來真很奇怪，人事變易實在不可逆料，想吾們同學時的萍心、名們攻苦端方，真夠上少年老成了，奇怪！奇怪！他現在也逛婬子了，也吸鴉片了，也打八圈了，嗳！我決不想三四年間他竟至這樣，當我從醫院的門前遇見他時，我問他「你得了什麼病？」他很自然的答了我一句「我長的是風流病！」有一天吾們談起來閒說到吸鴉片和打八圈的事，他說道、青燈靜對，寶槍橫展，煙霧芬芳，恍如羽化登仙，至於竹戰一事，良足以消閒解悶，度漫漫長宵！我聽此話頭，知他中毒已深、難以片言激勸、我以私自轉念、社會的魔力真不得了三四年一瞬的光景、萍心竟判若兩人、我真推究不出來，他的原因！」

這是我昨天接友人闇仙的信中一段，我答覆「闇仙一封長信大概的意思、和我以下的話，無大出入，我因為答他的信，引起了重談青年墮落的動機，我這次討論這個問題的範圍不外按友人闇仙君所問的「他墮落的原因是什？」

我常說，青年墮落的原因，可分兩種，「一是被引、誘」一是被逼迫，知識不同發的人，受環境的包圍，被狐朋狗友的「感愚沈溺」迷路，一失足成千古恨，再回頭已百年身，卽自家醒悟過來，已是大錯鑄就，奈何徒呼，這般人可算沒有知識經驗，遇人不良被引誘而墮落，至於頗有知識的，利害當前，本已明知，而竟挺身走險，恣情放蕩，置生命、名譽、金錢、分毫不加顧惜，彷彿癲狂，飲酖毒解渴，這種墮落的原因，大概是被逼迫而陷，這種被逼迫的墮落、又有種種不同，然而病源的總根則均是「社會禮教組織的不良」九個字所造成，如吾國的婚姻不自由、大家族的壓迫個性、個人人權的缺欠：等、不近人情的禮教，最足以惹起青年煩悶，逼迫墮落的事實，吾友闇仙所談同學萍心的事，知其墮落，而不知其實為舊式強婚大家族壓迫下的可憐的青年呵！他的墮落行為、固然是不當，然而社會的罪惡，已無可諱言！

又如吾國的社會上缺乏人民正當的娛樂機會人莫不求快樂的沒有正當的娛樂一定要走入不正當的途上、人的精神、不能關閉不用的，正事工作之後，沒有正當的消遣，一定要尋不正當的消遣，吾國社會組織，既缺乏公民娛樂機關的組織，是以勞働者在苦惱工作之後，除寄興於嫖賭外，另無旁途，游閑者更無聊賴，也只有往墮落生涯裡求快樂、然而同是墮落，被引誘的容易警醒，被逼迫的而難醫治，因為他的病根勢力極大，除將根子鏟除加以改造不可

青年同胞！青年同胞，吾們應有什麼力量，去對付逼迫的勢力嗎？

一六八二十長春

默勸

（玉冬）

翠綠的樹林裏、美麗的鳥兒婉轉的歌唱着，澄清的小河裏活潑的魚兒自由的游玩着，哈！我不自禁的臥在鵝絨般的草地上了。

◇ ◇ ◇

驀地裏，荷槍的青年勇猛着奔向林中，持竿的老人微笑着靠近河旁，在痴望的我祇有默勸青年與老人道，「為自家的愉快，不要摧殘物們的愉快」

福州三條簪諸娘

古時無諸國婦人之遺制髻插三條銀簪耳貫環形耳墜極大至今福州城外鄉間婦人仍多作此裝飾稱為平胺嫂

小說 連環的愛（九）

（寸草試作）

第三回 回生起死遂種情根

有一天，是星期日，他出城聽病，在由屯下進城的大道上走着，這條大道很寬，兩旁都栽的有楊柳，天氣溫和，清風徐來，樹枝兒隨風擺動，風景頗為可觀，正是郊外最好的時候，忽看見有幾個女子，很像女生學的樣子，在楊柳樹下，向大道的前面看看，不知說笑甚麼，又忽然迎面有兩個女子、騎着自行車，風馳電掣而來，一轉眼兩乘車已經駛過，那樹下幾個女子的面前又駛過了蘭亭的身旁，蘭亭坐着車總走了幾步，那兩女子騎着兩乘車又回來了，蘭亭正在看着他們騎車騎的很有興味，忽然有一輛車，一直駛到道旁的嚴下、連人帶車都翻下去了

原來這條大道，緣着一個小坡，一面是山，一面是一丈多高山崖，崖下又是一條溝，溝裏邊亂石參差，如若有人吊了下去縱然不致喪命，也要跌個半死，這個騎自行車的女子，連人帶車一滾下去之後，大衆趕急前去救護，下崖去一看，她已經不省人事，同來的女伴，都急得哭了，蘭亭這時候也到了受傷女子的跟前，知道實在受了重傷，當時就告訴她們說「雖然跌得很重，還不至於有性命之憂，我們把她擡到我的車子裏面，拉到我的醫院裏去治罷！」於是大家把這受傷的女子擡到蘭亭車裏，急急拉到成春醫院，蘭亭施了應急手術，用了藥，受傷的女子漸漸甦醒過來了，但是傷的全愈，必須要診治一個月之久

這個跌傷的女子，不是別人，正是王青喬，青喬性喜運動，所以近來又練習自行車，這次因為是星期日，特邀幾個女同學出城練習，正在馳騁得意之時，不想走到道路峯斜之處，他已一不小心，就跌下高溝去了，腦部震動過甚，以致昏迷不省人事，直等到擡到醫院，經蘭亭醫治之後，醒轉來才知道身在醫院之中，幸虧蘭亭加意診治，到還不覺得很痛苦，她對蘭亭相救，就很有感謝意思

她的同學，看見她跌得這個樣子，知道張荷生是她的表兄，她平常有事，都是荷生照應，把她擡到醫院之後，就叫人給荷生送信，荷生得到這個消息，大為驚訝，立時就要出校到醫院去，正走到大門口忽然傳達室的夫役，喊道一張先生張先生！電報局方才送一份電報給你！你看看罷！」荷生心中正有事，又聽說有電報，更覺得一顆心直跳，就把電報拿到手中，一看是自營川發，知道多半是家裏來的，他的心更為不安，祇得急急的又回到裏面，找着電報號碼，譯了出來是「汝母病故立即返里」八個字，是他舅舅發的，譯出汝母病故四個字的時候，荷生已經變了臉色，到這時候，也顧不得青喬了，立刻告了假搭車回家，這時候火車正要到站，他就匆匆忙忙赴站，上車走了

車抵營川，下車之後，恨不得一步跑到家，及至到了，遠遠的望他家門口，並沒有一點動靜，他心中就頗為疑惑，進門一看，家裏一切如常，不像辦喪事的樣子，家裏的人一見荷生回來了，正嚷着，他母親已經出來了，說「你怎麼就回來了」

荷生更覺奇怪，心裏說，是誰這樣惡作劇哩？告訴他母親，他母親也猜不着是誰，因為電報上是他舅舅署名，他就去找他舅舅，他舅舅也不知道，查來查去，到底查不出，祇好自認晦氣

◎啓明書社最近運到新書目錄

△拉哥比在校記 大洋四角五分
△泰西歷史演義 大洋三角
△初中模範文讀本 大洋六角八分
△歷代文評註讀本 大洋九角
△學生自修必讀 大洋五角三分
△評註文選讀本 大洋六角八分
△中學國語文讀本 大洋九角
△英國社交風土談 大洋六角四分
△美國社交風土談 大洋四角八分
△三名刺 大洋二角
△幼想翼 大洋一角
△青酸毒 大洋一角
△燕山小姐 大洋二角三分
△四梅艶史 大洋二角三分
△行路難 大洋一角五分
△棠魂 大洋一角五分
△玉雪留痕 大洋二角
△海外拾遺 大洋一角五分
△中毒針 大洋一角
△新舊英雅 大洋一角五分
△土壤學 大洋五角
△畜產學 大洋五角
△肥料學 大洋五角
△園藝學 大洋五角
△分類辭源 大洋六元
△游泳新術 大洋四角
△自由花範 大洋一元一角三分
△新歐滿潮 大洋一元五角
△歐滿潮 大洋三元
△留東新史 大洋一元一角三分
△山東響馬傳 大洋三角八分
△雍正遊俠傳 大洋六角
△福爾摩斯全集 大洋一元五角
△美人手 大洋九角
△酬世大觀 大洋六角八分

◎謹告 外埠函購須照定價加一計算但用日本郵票者二分者為適宜特此

啓明書社 大連市沙河口大正通一三五 電九四二七番

今此發售 獅牌唱盤

西皮 玉堂春
二黃 寶蓮燈
二黃 六月雪 **秦鳳雲**

留聲機器製造處 大連市秋月町十一番地
福泰公司 電話九〇五七番

獨家經售 大連市信濃町五十六番地
山葉洋行 電話四一四八番
分號奉天浪速通三六番地 電話六九八番

二黃 二進宮 碧雲蘭 張少甫 **趙寶慶**

代理店字號

哈爾濱 商品陳列館
齊齊哈爾 大豊洋行
洮南 平馬商店
鄭家屯 三益號
吉林 裕泰號
長春 金泰洋行
慶平街 大和洋行
開原 甲原成美堂
鐵嶺 戶澤東太商店
奉天 豊泰號
安東 北角時計店
本溪湖 中和洋行
錦縣 商品陳列館
鞍山 濱田樂器店
遼陽 天土時計店
營口 近江洋行

發行人 西片朝三 編輯人 金念曾 印刷人 金慕章